No. 8272. Shanghai. Sunday. August. 7. 1927. THE EASTERN TIMES Published every morning: including Sundays

時報

今日本報第四張圖畫閱者注意

中華民國十六年

八月七日星期日

舊曆丁卯年七月初十日

今天四張售大洋三分

第八千二百七十二號

中華郵政特准掛號立券按照總包特別優益寄送之報紙

本館開設上海山東路望平街A字六號 電報掛號二五一四 電話營業部中央一二○一 編輯部中央一二○四

外埠寄報連郵費 ○中國境內 逐日寄全年十二元半年六元 ○日本境內 逐日寄全年十二元半年六元 ○歐美各國 全年二十四元半年十二元（報費先惠郵票九五）

廣告刊例 特等 登於新聞欄內每天每行四角五分 評前廣告 以二行起碼每日每行一元四角 二等長行 登於後幅普通地位以三行起碼每日每行八角 三等短行 登於後幅普通地位以五十字起碼每日每字一分

〔上海〕商務印書館〔各省〕

新出版物

民國財政論 楊汝梅著 一冊 定價二元四角 郵費七分半

本書於民國十五年來財政上之重要事實悉用提要鉤元方法論述無遺尤詳於中央收入與內外債其所發表之意見均以現在事實及各項統計表冊為根據其整理材料分析表冊之工夫亦為今日所僅見敘事之外復附以學理上之評論足以引起讀者之興趣精裝一厚冊三百八十餘頁

國際音標國語正音字典 一冊 定價一元五角 郵費五分

趙元任正音 趙虎廷等編校 方毅校訂 收集應用最繁之一萬餘字依「國音字典」之注音備載正草兩體及五聲用趙博士所定國際音標之音素寬嚴兩式及其所擬羅馬字拼音與Wade系統為對照前附總表及分音校字以便檢查欲知準確之國音及國音音素在國際音標上所當之地位當以此書為標準

兒童歌劇 蜜蜂 一冊 定價二角 郵費一分

這是一本反對強力的獨幕歌劇由黎錦暉君作歌何明齋君作曲（簡譜與五線譜並用）關於劇中的舞法表情法化裝法以及佈景用品的製法均有詳細的說明

▲文學研究會叢書

綿被 夏丏尊譯 一冊 定價四角五分 郵費二分半

此為日本自然派主將田山花袋的有名的小說也就是作者的懺悔實錄他於靈肉的衝突愛慾的爭鬥大膽地真摯地敘述暴露地描寫結構又復非常謹嚴譯筆亦極流利可誦卷首有方光燾君的長序一篇對於本書解釋尤詳

嘉爾曼 樊仲雲譯 一冊 定價四角五分 郵費二分半

書係法國浪漫派作家梅禮美（Prosper Mérimée）晚年所作敘述西班牙地方的盜匪生活中吏串以戀愛的故事慷慨激昂哀感頑豔卷首有之附有 René Bull 所作嘉爾曼三色版圖像一幅亦極名貴

克闌弗 伍光建譯 一冊 定價八角 郵費二分半

英國格士克夫人（E. C. Gaskell）之文長於敘述瑣事克闌弗（Cranford）為其名著之一包含許多關於女人的故事其作風頗與我國之儒林外史相近伍君譯筆之佳可視原文無愧

▲學生國學叢書

史記 一冊 定價一元四角 郵費五分

胡懷琛選註 所選本紀世家列傳三十五篇為史記最重要的部份註解精確考訂宏博卷首有長序評論史記的價值及其讀法

晏子春秋 一冊 定價三角五分 郵費二分半

莊適選註 晏子春秋文辭樸茂宗旨正當雖非晏子作品亦加選惜原書二百十五章茲刪去章首相同及無關重要的材料共存八十八章

新序說苑 一冊 定價五角 郵費二分半

莊適選註 二書均漢劉向所作茲以其性質相同合刊一冊凡重複者錄一不錄二不合現代情形者亦不錄原書文字多訛誤脫落此編依據諸本校正

▲國學小叢書

孔子 一冊 定價三角 郵費一分

日本宇野哲人著 陳彬龢譯 書分十章論述孔子之立身行事及其關於倫理政治教育宗教等之觀念頗為翔實

▲新智識叢書

運輸與通信 一冊 定價四角 郵費二分半

黃士恒編 書分四編前三編述陸上水上及空中之交通機關後一編述通信機關最新發明之無線電報無線電話等均經述及

蘭氏科學常談 初編 一冊 定價五角五分 郵費二分半

英國 Sir R. Lankester 著 伍周甫譯 內容共分三十六項大半為科學上極饒興趣極普通的常識

日用生物學 一冊 定價五角 郵費二分半

伍況甫譯 此書從英國湯姆遜教授所著 Everyday Biology 譯出其目的在敘述生物學與日常經驗事件的關合以明其應用的途徑

昆蟲研究法 一冊 定價六角 郵費二分半

黃穀農編 書分九章歷述昆蟲之採集法標本之製作保存法昆蟲之飼育觀察分類與防除害蟲利用益蟲等項

造庭園藝 一冊 定價六角 郵費二分半

章君民編 本書為前出「花卉園藝」之姊妹篇共分總論設計施工管理四編凡庭園

現代初級中學本國史參考書 一冊 定價一元六角 郵費七分半

本書精神一貫綫索分明教學兩方面均可參考

▲算學小叢書

王鍾麒編

算術—整數及小數 一冊 定價三角

代數學—一次方程式 一冊 定價四角 郵費二分

代數學—羣法開法及無理數虛數 一冊 定價四角 郵費二分

清詞選集評 一冊 定價六角 郵費二分半

徐珂編 所選清詞凡六百二十餘闋均以名人評語為主附加標識便於諷誦

英文直體習字帖 第二三冊 定價各二角 郵費各一分

(16:6)

德感二天

鄙人素來安分，不與外務，親友共知，月前遭人誣控於國民革命軍駐滬特別軍法處，傳到案後，詳細研訊，一再調查，毫無確據，即蒙交保省釋，不留難，足見青天白日旗下，長官賢明，冤得以昭雪，鄙人感戴之下，無以為報，用登時申新三報，藉揚德政。受恩人任才周敬啟 966

中央大戲院今日開映

元元影片公司出品 短片滑稽劇三部 及最新新聞片一部 四部一次映完

最近新聞 遠東運動會中國預選大會

（一）低欄決賽 （二）跳高決賽 （三）四百米決賽 （四）八百米決賽 （五）萬米決賽 （六）籃球決賽 （七）高欄決賽 （八）擲鉛球 （九）擲標槍 （十）三級跳遠 （十一）撐高跳 （十二）球隊比賽 （十三）觀衆及職員 （十四）名譽總裁判伍朝樞先生 （十五）總裁判者明諾先生 （十六）名譽主幹沈嗣良先生 （十七）各項運動之得勝諸君 （十八）各隊球隊隊員 （十九）各籃球隊隊員 （二十）代表出席之隊員

滑稽短片 裁縫店 滑稽短片 求婚 愛情趣劇 是你嗎

裁縫店……裁縫店為極有趣味之滑稽片，劇本造意新奇，令人捧腹，非其他滑稽片之一味胡鬧者可比，滿員「大呆」、洪榜婷等，表演之維妙維肖，尤為難能可貴，誠滑稽片之別開生面者，茲定今日起，與「求婚」「是你嗎」兩片，同在中央戲院映云。

求婚……求婚為余清泉君所導演之滑稽傑作，劇情係敘一少年求婚不諧，經經挫折，卒以不撓不屈之精神，如願以償，其中穿插，背以滑稽出之，嬉笑怒罵，皆成文章，且片由張頑頑主演，此君固傑出之滑稽人才也。

是你嗎……是你嗎為愛情短劇，片分四本，長約四千尺，敘事以旁敲側擊之法，為反襯，可謂淋漓盡致，其中「索借」、「被禁」、「約」、「追縱」各幕，均有精彩，而末幕假裝聾啞取婚一幕，迷離曲折，尤有興味。

溧水王氏重修宗譜通告

我族發源鄭州，自宋遷金陵，宋大觀初由遷溧水，古籍建祠，歷修譜牒，至清道光年止，迄今又八十餘年，中經洪楊之變，散處四方者益多，若不及今續修，異日必難稽考，現由溧水宗祠提議重修，凡我同族，請將本身高曾以來及子孫世系詳細開明，掛號寄至上海時報館王濟生處，或溧水王氏宗祠，以便通信徵求事略及著作，補入家傳，限本年陰曆九月底以前截止，事關修譜，幸勿延誤。

平湖萬菊人感謝

菊人年少無知，一時誤信奸私，刻平湖某號圖章，假造遺囑，向上海恒潤騙取款項，當被察破，以致觸犯刑章，自知罪大惡極，害人非淺，依法應受嚴懲，無所怨尤，今承徐君代為懇情，並擔保以後不再有此等情事發生，當蒙新盛莊主人憫隱為懷，網開一面，予我自新之路，此恩此德，沒齒不忘，菊人事後迴思，如果詐取得遂，則貽禍於人為害更烈，何以對恒潤主及新盛莊諸君，今菊人一朝失足，追悔莫及，願吾友好，毋蹈予之覆轍也 978

上海報界工會啓事

本會因房屋狹小不敷辦公，已遷移至老西門內莊家橋街廿一號，各界如有信件，請逕寄該處可也

上海南京路泰豐罐頭食品公司廿週紀念大廉價十二天

自夏歷七月初一日起特別廉價十天，例不展期，貨品美備，價目低廉，實事求是，不尚虛聲，荷蒙賜顧，竭誠招待，以酬各界惠顧之雅誼，每年一次之機會，幸勿錯過

注意

本公司有堅固快捷輪一艘，名陸賈HALVARA，由廈門初十到滬，泊大通碼頭，十二開往香港廣州，泊廣與碼頭，荷蒙諸君光顧搭客付貨，請移玉到北四川路中華公司內瑞安船務公司接洽，格外招待，無任歡迎

香港總行永樂西街門牌二○一號 上海總代理瑞安船務公司啟 門牌一九七九號 電話北三六七九號 962

江宗洋律師受任雲裳公司常年法律顧問

事務所靜安寺路甘九號 電話中央二四六四

雲裳

定陰歷七月初十日開幕

到雲裳去 要穿最漂亮的衣服

到雲裳去 要配最有意識的衣服

到雲裳去 要想最精美的打扮

到雲裳去 要個性最分明的式樣

雲裳是上海唯一的婦女服裝公司，特聘藝術圖案刷染縫紉名師，專辦社交喜事跳舞家常旅行劇藝電影種種新異服裝鞋帽等件及一切裝飾品，定價公道，出品快捷，特設試衣室化裝室，美麗舒適，得未曾有，定於七月初十日開幕，敬請參觀

靜安寺路一二二號辛 （斜橋電車站） 電話西五一一九

957

徐士浩律師受任雲裳公司常年法律顧問

事務所北京路信託公司九十六號 電話西六六四二

上海棋盤街三育日新公司發售 教育用品學校文具 特別大廉價一月

國事日新，教育日盛，本公司特運教育用品學校文具並寫字間應用品物，名目繁多，不及備載，凡有貨式，無不搜羅精良，茲際行將開學，爰定於舊歷七月初八日重新開幕，門售批發一律大廉價一月，以惠顧客，而廣招徠，電話中央二六五三 941

何謂真儲蓄

真儲蓄者，專為節省平時之費用，以備一時緊急之需要者也，故真儲蓄者，必須儲款於真儲蓄機關，而後可達其所以儲蓄之志願，蓋真儲蓄機關，對於遵章儲款之儲戶，幾於無一時不預備儲戶之緊急需要而取款，故儲戶咸得應付緊急需要於無誤也，本會保障儲款之準備金，月月報告，日即增加，其數已達一千九百餘萬元，決非其他儲蓄機關所能有，故本會可謂真正為儲戶儲款，惟其真為儲戶儲款，故亦可謂真儲蓄機關，凡有志真儲蓄者，請速來本會入會，以共得真儲蓄之利益，此佈

詳章函索即奉 上海法租界愛多亞路七號 萬國儲蓄會啟

887

民智公學 高初小學 第五屆 招男女生

本校注重三民主義國英算體育口才，教師專識訓練，校刊已出兩期，均載學生成績，函索附郵即寄，圖書館現有圖書二千三百餘冊，啟智玩具多種，共用六架，分置各室，任憑學生取閱借書 ▲各級尚有餘額，報名費一元，▲校址上海北四川路東寶興路十八號

啟秀女校招生

本校小學初中，定於陽歷九月六號七號考試，即寄須附郵票 校長徐婉珊啟 679

上海私立清心男女中學暨附屬小學及幼稚園招生通告

（一）考期 男校定於陽歷八月廿七日星期六上午九時起，女校定於陽歷九月六號七號（舊生補考日期）陽歷九月六號七號（開學收費）陽歷九月八號九號（轉學生）凡同等程度各級學生擬轉學本校者如有轉學證書及學業成績單來校呈驗得予免考（校址）大南門外陸家浜 校長張石麟啟（名額）不限 報名費洋一元（不發還）投考男校學生須帶四寸照片 992

◉◉◉愛國女學校招生

本校高中文科○體育專科○初中科○小學科○特別科○都招新生插班生○報名即日起○報名費兩元○中學考期○陽曆八月十八●十九●二十日○小學科隨到隨考○章程及投考須知○函索即寄○校址上海蓬路西首天保里 校長季融五 903

浙江省立第一中學第二部（即前省立女子中學）第二次招生

（一）餘額 初中一年級七十名二三年級可插班（二）資格 初中一年級須高小畢業或相當程度高級一年級須經立案之學校初中畢業（三）試驗 體格、國語、常識、數學、口試、初中插班及高中加試英文（四）報名 即日起八月廿四日（五）試期 八月廿六日起（六）地點 杭州橫河橋本部 函索簡章須附郵票

總理葬事籌備處委員陳羣啟事

逕啟者，本籌備處來函以總理陵墓工程現在積極進行，其圍繞陵墓之陵園計畫亟應著手籌備，以期工程可以銜接，蓋建陵園之目的，在於紀念總理使國都有崇偉莊嚴之建築，蒼翠幽麗之風景，以壯中外之觀瞻，為歷史上永久之名勝，故規模必取宏大，佈置務求雅潔，非具美術的眼光與科學的方法不能勝此重任，前經第四十八次委員會議決「陵園計畫應另組委員會延聘園林專家共同籌劃」，又經第四十九次委員會議決「請楊委員杏佛起草陵園委員會組織章程，並由本處函請各專家介紹專門人員（如園林專家建築專家美術專家農林專家等）以備本會酌量延聘」各在案，用特錄案奉達，敬請先生介紹前項專門人員，俾將陵園委員會早日組織成立，庶籌劃事宜得以循序漸進，務祈速為物色示復，以便提出委員會酌聘為荷等由，合亟登報物色，有上項專門人員，希於十日內到本處籌備司令部內接洽為荷，此啟

陳羣啟事

本室定星期三星期六下午二時至四時接見來賓，此外爲辦公時間，恕不接見，此啟 969

陳羣啟事

凡屬私人函件，請寄豐林橋警備司令部內政治訓練部主任辦公室，其致本人所兼各機關之公文信件，直寄各該機關，此啟 960

國民革命軍第二路總指揮部政治訓練部通告

本部特務組長尹子衡舞私舞弊，於葉鴻英一案收受鉅賄，業經發覺拘押究辦，凡有曾受該員欺詐勒索及知其平日招搖情事者，迅即來部告發，以憑併案辦理，至本部其他人員倘有同樣行爲，告發到部，一經查實，一律按法懲治，決不姑寬，但若挾嫌誣告，法當反坐，特此通告

國民革命軍第二路總指揮部政治訓練部通告

本部在外辦理案件人員均佩有本部徽章並携有正式公文，倘有假借名義造謠撞騙敲詐勒索者，准予隨時扭送本部，或就近送交警察轉解到案，以憑懲辦，特此通告 946

中國國民黨中央執行委員會宣傳部駐滬辦事處通告

茲定於八日星期一上午十時在總商會舉行總理紀念週典禮，希各界同志踴躍參加爲盼，特此通告 909

上海特別市黨部商民部國貨運動大會緊要通告

本會已於本月五日在半淞園開幕，凡自方浜橋起沿西門朝南及沿小東門經外馬路經半淞園二路所有往來汽車馬車及自備包車業經上海特別市財政局允准一概免查照會，特此通告 9 4

中央清黨委員會通告

清字第四號

爲通告事，查各地清黨事宜（軍隊除外）統限於八月三十一日截止，仰全體黨員於八月三十一日以前携帶相片二張到所屬縣或市清黨委員會填具本會製定之黨員審查表，由縣市黨部彙報中央，以便審查，頒發新黨證，違者即喪失黨員資格，特此通告

中央清黨委員會 十六年七月廿七日 884

上海工會組織統一委員會緊急宣言

工友們；我們應該知道國民革命的運動，是在中國國民黨領導之下。來求解放的。工人運動原來是革命運動的一種，照我們的黨綱來說；「是要改良工人的生活，保障勞工團體，並扶助其發展」換一句話說；就是要從經濟的政治的法律的倫理的各方面去謀工人的福利的

本會係受黨的使命整個的來指導上海全市的工人運動，統一上海全市的工會組織．同時是代表上海全市工人利益的最高集團，本會與各工會乃至各工友的關係，既如此密切，有覺悟，有組織的工友們！未曾覺悟的，趕快覺悟起來！未經組織的，趕快組織起來！應該和本會通力合作，以謀自身利益的進展；並努力於生產的增加，以謀一般社會共同幸福的增進！

本會根據上述的使命和信念認爲各工會或工友關於工會的組織，宣傳的大綱，爭議的行動，都要確守本會所定的方案和程序；切實奉行纔能得到一種意志上組織上有系統有利益的效果。這樣從直接方面來看，固然是受本會的領導；從間接方面來看，實在是受黨權來指示。如果不遵守本會的命令，甚或不經本會的核准，自行組織工會，這樣的舉動，是無異自陷於反動的地位。本會體念革命環境的嚴重，是要拿對付反革命的手段來對付的。拿鐵一般的紀律來制裁的。我們現在謹以至誠，發表這種宣言，並且趁着高呼

工人運動要三民主義化！統一化！紀律化！

委員長陳羣

十六年八月五日 943

上海工會組織統一委員會通告

中國國民黨爲謀眞正農工利益之黨，凡眞正之工友，自必加入國民黨領導下之工會，以擁護國民黨，共同努力三民主義之實現。本會爲上海工人團體最高機關，所有上海工友應在本會指導之下，組織工會，始能認爲眞正工人之集團。凡未經本會指導組織之工會，本會認爲自外於國民黨，當然不准其設立。惟查尚有少數工友，未明此旨，延不來會報告組織，故意紊亂工人運動系統，影響革命前途，殊爲重大。茲特重申通告，如敢故違，本會不特不加以安全保障，並當以反革命論，切實制裁，決不寬貸，特此通告。

委員長陳羣

八月五日 942

上海工會組織統一委員會緊要啟事

敬啟者竊本會爲上海全市工人之指導機關，內肅反動，外弭工潮，引導撫循，日處叢脞，所幸全市工友咸能本自覺之精神，爲強固之團結，凡所運動，無逸正軌，同人等凜時局之艱難，與使命之重大，數月以來，竭誠將事，未敢言勞，而九仞淵深，尚虞綆短，良以工會組織事繁任重，不獨耳目之處有未周，亦智計之深虞弗密，用特竭誠昭告，敬希各界賢哲，對於本會一切措施，時錫南針，詳爲月旦，俾得奉爲圭臬，以匡不逮，倘荷開示意見，以書面見惠者，並請逕寄本會，期克分觀而資莞佩，又上海素號四方雜處，人類良莠不齊，難保不無假借名義，破壞法紀，希圖中傷本會，又雖屬本會職員，而個人不謹細行，以致貽人指摘者，事屬機密，並請專函本會，本會委員正道契拆，一經查明，當依法從懲，特此奉啟，諸希公鑒

上海工會組織統一委員會 934

國民政府司法部通告

告字第四號

爲通告事案查江蘇各縣律師有已向司法廳聲請覆驗證書者，業據該廳彙齊各案並連同照該廳原定簡章所呈繳之覆驗費一併呈送本部核辦在案，現在本部所定換給證書及覆驗辦法業於本月三十日通告實行，所有江蘇司法廳此次呈送覆驗各案，俟審查後悉照通告內所開甲乙兩項辦法分別辦理，其合於甲項辦法而原繳之覆驗費逾於現定換給證書費之數者，應連同原呈證書及各項文件一併發還，除核辦理合該另案通知領取外，特此通告

中華民國十六年七月卅日 90

上海特別市黨部向前進週刊 第八期出版

擁護我們的政府……德徽
整個的獨立的三民主義……冷欣
減軍會議之今昔觀……葆尊
怎樣根本消滅中國共產黨……廷灝
行將實行了的協定稅率……百川
革命黨人應具的精神……德徽
誠（創作）……公盛

零售每本銅元八枚　訂閱二十期五角　四十二期一元　總發行新光書局　代售處泰東書局　外埠華

下期要目　國民政府妥治了麼　裁釐加稅與民生問題　不平等條約之研究 968

進攻週刊 第十四期 目次

好個「循規蹈矩」（紹文）好不堂皇（插圖）（老弈）清黨運動與貪官汚吏（直道）告今後的青年（徐江）進攻的戰線（民民）鋼錐（五則）東蕩道尹無事忙（愼）請國人下一公正的批評（愼）「向左」與「誠言」（愼）總理遺囑之用場原來如此（愼）請照一照❤們底尊容罷（愼）文藝踏進煩悶的圍裹（北伐的一片段）（紹文）一週大事記（玉庭）

社址及總發行所上海法租界金神父路甘里十八號（報價）每期零售大洋二分五厘訂閱三個月大洋二角五分半年大洋五角全年大洋一元郵費在外（代售處）（本埠）北新書局泰東書局撥經山房光華書局美的書店三民書店愛文書局良友印刷公司大中書局外埠各省商務印書館及中華書局及各大書坊 968

上海各界慰勞國民革命軍前敵將士大會遊藝部啟事

本部現定於八月念二念三念四日在南市新舞台每日下午六時起舉行京劇大會茲先將名馳南北藝色兼優之各藝員姓名披露於下

（一）夏月潤　李桂春．常春恒　劉小衡　夏先德

（二）大新舞台　天蟾舞臺　大舞臺　共舞臺　永安先施新新三公司花園大京班等全體演員再尚有未入班諸藝員因限於篇幅不及一一敍入合併聲明

大家起來擁護關稅自主

稅關是設在通商口岸徵收進出口貨物稅的機關；貨物經過這種機關時所納的稅就是關稅．關稅制度可分兩種；一是國定關稅制；一是協定關稅制．協定關稅制又可分兩種；一是互惠的協定，訂約的雙方都得益處；一是片面的協定，只有外國得益．我國的關稅制度，就是片面的協定關稅制度．我國因爲關稅協定的緣故，所以實業不能發達，洋貨銷路日廣，國貨銷路日蹙，每年至少要孝敬帝國主義者伍萬萬元，一般手工業者，因此破家失業，甚至流爲乞丐盜賊，全社會都不能安居樂業．所以我要要求取銷協定稅制，實現關稅自主！現在南京國民政府已經正式宣佈定於九月一日取定稅面的協定關稅制度實行關稅自主了．這是國民政府繼承總理遺志，實行對外政綱，爲國爭光，爲民造福的鐵證．這是軍閥政府，共產政府所要勾結他們的後台老板！帝國主義者，所不敢，不能，而且不願實行的．所以凡我市民皆應一致奮起，擁護國民政府！擁護國民政府實現關稅自主！

中國國民黨上海特別市黨部宣傳部

國際記載

◉海軍會議與中國　朱兆莘歸國之因果

（戈公振寄自日內瓦）

國際聯盟中國代表駐義公使朱兆莘、於七月四日、忽以國民政府名義、發表對於裁減海軍會議之宣言、並於八日下午七時、携全眷歸國、國際外交界視爲異事、以爲中國在外交形勢上、將有重大之變化、本年三月間、記者至日內瓦、參觀國際聯盟行政院會議、其時朱氏言及彼之地位、即慨然謂數月後、予將有重要表示、君可拭目俟之、其所以遲遲其行者、乃爲私人關係、不欲於顧維鈞長外交時爲之耳、英美日在日內瓦所開之裁減海軍會議、至六月下旬、英日態度、忽趨一致、對美之提案、多方阻撓、美代表團窘於應付、於是日人宣傳、謂英美日如眞欲裁減海軍、何如仿洛加羅公約、訂一太平洋三國公約、其目的即使英日在中國畫分勢力範圍、英在南、日在北、並迫美拋棄其中國門戶開放政策、美如完全允諾、則英日即讓步、而會議不致無結果、否則當以無結果而終、蓋此會議、係美總統柯立志發起、倘不幸而失敗、則於彼之明年大選、將生影響、勢不得不犧牲中國、以求會議之成功、此事方在醞釀、爲在此與報界有關係之國民黨員某所偵悉、乃急告美國民主黨機關報某記者、該黨與柯立志處於相反地位、遂在報端盡情宣露、此國民黨員、又詔朱兆莘、促注其意、此項消息、傳至遠東、旋朱氏果接南京電、令其代表國民政府、提出抗議如下、

遠東報紙、屢經紀載現在日內瓦舉行之裁減海軍會議、將有討論關於中國問題之舉、本代表因此奉中國國民政府之命而宣言曰、此項會議或其他會議、中國未經參與或議決時、無論何種關於中國之決定、中國政府與人民、概不承認、

此宣言發表後、英美日代表團、均否認其事、但以朱氏公然代表國民政府、不得不爲之轉移、各報對於朱氏之舉動、亦多贊美之詞、於是朱氏乘此機會、三電北京請假、但均不得復、即由日內瓦赴馬賽、乘日船啓程返粵而往南京、臨行留一函、致國際聯盟中國代表處云、

迭電告假、迄未得復、而船價全付、囊中已無餘資、欲留不得、惟有電明離歐日期、先行啓程、在部未派定繼任以前、對內對外行文、用第三者口氣、（辦事處名義）如此則可省署名之煩、以欵項言、部欠累累、無交代可辦、以文卷言、檔案印信、悉存處中、亦無所謂點交、來去分明、差堪自信、手此告別、不盡所懷、

七月十一日、朱氏又由途中寄來關於國際聯盟之宣言、在日內瓦發表、茲亦迻譯如下、

予代表中國、參與國際聯盟、五載於茲、今當離別之際、對於聯盟維持世界和平工作之感想、有不能已於言者、苟聯盟完全承認中國在地理上之地位、政治及經濟上之重要、與中國所應享之種種權利、予願永遠爲聯盟之贊助者、第一、中國在行政院之代表權、不得間斷、其理由甚爲明顯、予於公開演說時、常鄭重言之、第二、聯盟應督促與中國訂有不平等條約之列強、速使中國解除外人之束縛、予曾根據聯盟公約第十九條之文字與精神、在第五次大會、提出建議案、爲中國與列強間之關係、將不適於現時者、應即重行考慮、大會對於此建議案、曾經全體通過一志願案、迄今二年矣、中國之舊條約、以嚴格論、依然存在而未變更、此中國人民不能不有所缺望者、吾人固不能因此妄責聯盟、蓋聯盟仍在幼稚時代也、予對於聯盟各種工作之已收成效者、不勝欽慕、吾人之所希望於聯盟者、實欲聯盟竭力使有關係之各列強、按國際間之公道、隨時以鼓勵之、以個人之經驗言、予對於聯盟之公正有益、實具有極大之信心、今予懷好感以別聯盟、歸國之後、將繼續從事爲中國在國際間情形之改正、而辯護中國感受不平等條約之痛苦、爲時既久、中外衝突、必須免除、否則不但有妨遠東和平、且有影響於世界者亦大、予竭誠希望聯盟按照公約第十九條所賦與之責任、而實用於中國之問題、今以予在外交上之經驗、覺貢獻於國內者、較駐外爲有益、是以予之離去聯盟、非對聯盟有所不滿、實欲易地有所工作耳、予自願將歐洲所居之二種要職舍棄、諸君亦可以了解予非戀職求榮者流、予之工作、僅有一原則、即增高吾國家之尊榮、取消國際間之干涉、此予希望予之志願、勿爲世人所誤會者也、或有誤認中國愛國運動爲排外、其實中國人之愛國思想、絕非排外、不過一種反對不平等之表示而已、有關係之列強、仍欲繼續中國舊時代腐敗官僚被強迫而簽字之條約、實爲不平之尤、故吾人深信有充分之理由、以爭關稅平等、及反抗在中國之外人不應享而享有之特別權利、駐日內瓦之各國記者、必已瞭然於最近中國國民政府、爲平均預算而採取增加關稅之政策、予對於此項政策、中心贊同、蓋不獨整頓國家財政、且亦恢復國家主權、予深知此項政策、有祖國輿論爲後盾、故予之贊同、亦所以表明正義也、今與諸君別矣、深願聯盟爲世界人道、造無疆之幸福、

◎海軍會議之餘音

▲英代表有聲說 ▲美代表有聲明

四日日內瓦電、照英國全權之聲明、關於主力艦制限之英案、如果通過、三國所節約之金、必達數百萬鎊、美大統領曾勸告各國之負擔、維持國防之安全、宜止於最少限度、英代表依此勸告、關於巡洋艦問題、曾爲明瞭之說明、英國於規定之總噸數以內、不承認砲徑八吋、及巡洋艦數之制限、然英曾向美國說明英之地理的事情、及必要多數小型巡洋艦之理由、然英代表爲不了解、美國要求如此多數之大型巡洋艦、及多數之八吋巡洋艦、其理由安在、若使下級巡洋艦備八吋砲、則係增加各國艦隊之攻擊力、不能贊成、英國反對美之要求、決非對美有對敵行爲、英國既以誠意參加此次會議、則會議劈頭違反大統領三大誠測之協定、到底不能簽字、(電通社)

四日日內瓦電、美國全權吉布遜氏、本日在最終會議演說、大要如下、最近英國外相、力言英美間之開戰說、已由兩國民之心中、一掃無餘、此論我等完全同意、而美國之誠意、可以下述事實證明之、英國建造與美國之巡洋艦隊、全然不爲衛之巡洋艦隊、而美國並不懷何等恐懼之念是也、然予等以爲欲使英美開戰說完全掃除之、英國之信念、而英國不承認美國所欲建造之巡洋艦若干隻之建造權利、兩者調和、恐極困難、又美國雖有八吋巡洋艦若干隻、然絕無對於英國與以何等危懼之念之理、英國在該府會議、制限補助艦爲五萬噸、今僅五年、而英國之建造案、已達六十四萬七千噸、要較之無論世界何國、保持最大之巡洋艦隊、其理由安在、現在美國、在此平和時代、殊難了解、英國視此大擴張案、爲必要不可缺者、於國因地理的事情、主張要多數之小型巡洋艦、不能謂之無理、然美國以地理的事情、及無根據地之故、要求航行長途航海之大型巡洋艦、亦自有理、日本全權始終一貫主張低減噸數、殊有足多云、(電通社)

◎藍溥生將來滬

六日北京電、現在威海衛之英使藍溥生、八日由該地出發赴滬、(東方社)

◎美國判決意共黨案後

▲國際工團聯合會提出抗議

六日倫敦電、全世界現爲薩柯與伐齊蒂運動甚力、阿眞廷京城電稱、衆議院決計請國會營救二人、路透巴黎訪員電稱、國際礦工委員會已採納決議案、請美國大理院勿准處決全世界認爲無罪之二人、國際工團聯合會決議派代表團至美使署提出抗議、此間當道現派偵探多人、保護倫敦美大使署、及各處美領事署、路透日內瓦訪員電稱、美代表團美領事署及代表所寓之旅館、均有警察嚴衛、以防社會黨與共產黨、波斯登傳來消息稱、二犯所處之監獄、現以機關槍守衛、(路透社)

◎紐約與費城之炸彈聲

▲衆信與伐齊蒂案有關

五日紐約電、今夜地道中有爆裂聲四起、車站毀壞、附近八家之玻璃窗多被震碎、交通斷阻、受傷者至少有七人、街車交通亦阻斷、爆裂聲震動警鈴、警察偵探聞鈴聲麕集、

六日紐約電、地道中火車[illegible]、[illegible]有裝藥線炸彈先期炸裂於電話小屋、火車二輛因急止進也、當時婦孺哭泣、羣衆呼號、由警察展彈、始漸鎮靜、(路透社)

六日費城電、今晨奇拉街[illegible]忽起劇烈之炸聲、警察稱、有人自窗門間擲入炸彈、衆信此間及紐約之炸彈、[illegible]伐齊蒂二人所爲、(路透社)

[illegible]發生炸彈案後、紐約全數警察隊計一萬四千名、即應召出防、現各機關電車站博物院交易所均有大隊警察守衛、波斯登電車現派警察查視、各官員住宅及各公署均嚴加守衛、(路透社)

◎柏林飛渡大西洋之試驗

五日柏林電、柏林飛行界現正籌備作橫越大西洋之飛行、已有一度之試驗、成績甚佳、眞克式飛機由李斯迪克駕駛、翱翔天空、計歷五十二時十一分八秒鐘之久、前記白林在天空之時間爲五十一時、是已打破前有之紀錄、眞克飛機公司希望在八月中旬飛渡大西洋、(路透社)

國內記載

◎中央政治會議

續任粵閩政府委員

◎一百十九次政治會議、(1)粵政分會電告粵中山大學改第一中大、已轉知該校、(2)國府函告捲菸特稅畫歸國家收入、不再撥充地方教育案、已由政府令行蘇皖等省遵照、(3)決議任命徐景棠·許崇清·梁漱溟·爲粵省政府委員、(4)任命黃展雲兼福建省農工廳廳長、(5)任命張志韓爲閩省政府委員、(6)中央執委會函送中央工人部勞工法制研究委員會簡章案、交勞動法起草委員會參考、(南京五日中央社電)

◎蔣總司令定期回甯

方本仁由鄭赴晉

◎蔣總司令定魚(六日)日午後返甯、(南京六日下午七時電)

◎方本仁江(三日)日由鄭赴晉、(北京六日下午八時電)

◎中央黨部宴學生代表

◎本晚六時、中央黨部特假國府大禮堂歡宴全國學生代表、到有中央國府各要人及學生代表人數在百餘以上、由胡漢民主席、葉楚傖致歡迎詞、學生代表吳其鈺答詞、佐以各種遊藝、盛況爲從來所未有、(南京五日中央社電)

◎譚曙卿將回閩

崇安被匪焚掠兩晝夜

◎譚曙卿來電、灰(十日)日內可回閩、(福州六日下午一時電)

◎蔣總司令來電、禁閩省軍官干涉黨務、(福州六日下午一時電)

◎崇安釐局長電、東(一日)日匪侵縣城、焚掠兩晝夜、(福州六日下午一時電)

◎教廳呈省政府、請籌備中山大學、(福州六日下午一時電)

◎中央監察委員會、對於福建糾紛案、定九月二日在甯傳訊、函許卓勳·何褒雄·何維甫·戴金華·秦望山·陳榮芳·周駿烈·各同志、早日來甯報到、(南京六日下午一時電)

◎黃埔軍校定期改組

廣州又發生炸彈案

◎黃埔軍校定九月一日改組、以方鼎英爲改組會主席、(香港六日下午七時電)

◎微(五日)午、大平路陸羽居發生炸彈、斃一人、重傷三人、微傷二十一人、獲兇手及嫌疑人各一、(香港六日下午七時電)

◎軍事廳委參謀王肇基赴甯、出席點驗編練委員會、微(五日)日起程、(香港六日下午七時電)

◎粵海關監督鄧召蔭、微(五日)晨抵省、即回署辦公、(香港六日下午七時電)

◎胡謙五十三團有兩營江(三日)日抵韶、餘一營微(五日)日北上、五十四團亦由惠到省、(香港六日下午七時電)

◎黃騷辭兵工試驗廠長、總部委周席愚接任、(香港六日下午七時電)

◎魏益三部開往武漢

▲靳雲鶚部向南移動

◎魏益三歌(五日)電、願率部聲討賀葉、查魏部已由廣水向武漢集中、魏所遺防地、聞將由靳雲鶚移駐、遞遺靳軍防地、由馮玉祥部塡駐、並聞靳部已向南移動、馮部進達郾城、(漢口六日國聞社電)

◎葉挺賀龍已占南昌、張發奎之軍現向南昌進攻、各處土匪因黨軍內訌現復紛起爲患、租界人力車夫已復工、政府通行券價日落、紙幣一元七角五分兌銀幣一元、商店多閉門、且多不收用中央銀行紙幣、(漢口四日路透電)

◎北京彙聞

沒金純向奉張報告軍情

◎九校改組令、決今日下、委員會八選、內定顧維鈞范源濂等、(北京六日下午二時電)

◎院電直魯及東三省、節省行政經費、(北京六日下午六時電)

◎院息、青島日兵逞凶案已了結、(北京六日下午六時電)

◎魚(六日)閣議、發表陸海軍參謀航空等署大批參事司長、又任莫銘濬爲北運河局長、何果忠爲天津特區市政局長、(北京六日下午六時電)

◎軍警當局昨會商京師治安問題、(北京六日下午八時電)

◎沒金純魚(六日)晨由保定來京、即謁奉張、報告石莊正定間現狀、(北京六日下午八時電)

◎孫傳芳電京、召駐京代表王金鈺赴魯、(北京六日下午八時電)

◎于學忠到京、(北京六日下午二時電)

◎美使定期回國

駐津英兵一部往榆關

◎美馬使定本月寒(十四)日返國、(北京六日下午二時電)

◎駐津英兵、因炎熱病亡者多、英司令官抽調一部往榆關、(北京六日下午二時電)

◎北京公債

◎今(六日)日公債市、前場九六開盤一四八五、收盤一四六五、後場九六開盤一四六、收盤一四二、(北京六日下午七時電)

◎中央組織部發表 總理紀念週條例

中央社云、中央組織部爲整飭各黨部各機關切實遵行、總理紀念週條例起見、特發出組字第十二號通告云、總理紀念週之意義、在永久紀念、總理且使同志皆受總理爲全民奮鬭而犧牲之精神與智仁勇之人格所感召、以繼續努力貫徹主義、故本黨於總章第四章附註內頂規定「凡本黨海內外各級黨部及國民政府所屬各機關各軍隊、均應於每星期舉行紀念週一次、但有特別情形經該地上級黨部許可、得改爲星期一者外」、復由中央執行委員會制定總理紀念週條例公佈施行在案、乃近查各地黨部機關及軍隊、每有未能切實遵行者、不獨有違黨紀、亦殊非尊崇總理及自求上進之道、爲此通告各級黨部國民政府所屬各級機關國民革命軍各軍及各軍事機關、嗣後切實遵照舉行總理紀念週、毋得玩忽、庶總理之精神與人格、得以普化、而國民革命之事業、可及早完成、倘有不遵章舉行、或陽奉陰違者、應即按級舉發、依法處罰、

(附總理紀念週條例)第一條、本會爲永久紀念總理、且使同志皆受總理爲全民奮鬭而犧牲之精神、與智仁勇之人格所感召、以繼續努力貫徹主義、特決定凡中國國民黨各級黨部及國民政府所屬各機關各軍隊一律於每週內舉行紀念週一次、第二條、紀念週以每週之月曜(星期一)日上午九時至十二時行之、其每次之時間、以不逾一小時爲度、「關於上項之時刻、得因特別情形變更之」第三條、舉行紀念週時、中國國民黨各級黨部以常務委員國民政府所屬各機關各軍隊以其所在地之最高長官爲主席、第四條、紀念週之秩序、㈠全體肅立、㈡向總理遺像行三鞠躬禮、㈢主席宣讀總理遺囑、全體同時循聲宣讀、㈣向總理遺像靜默三分鐘、㈤演說或政治報告、㈥禮成、第五條、中央執行委員會頒發黨員式樣、頒發手摺、上印總理遺像遺囑格言及本條例、俾會衆遵守、第六條、對於紀念週執行不力或有陽奉陰違等情事者、一經查覺或舉發、將其應負責之常務委員或長官撤差外、仍另予分別議處、第七條、凡中國國民黨黨員依據其職業或其他之關係、有應出席于某黨部或某機關或某軍部之紀念週者、須於紀念週舉行以前齊集、並不得無故連續缺席至三次以上、違者分別處罪、第八條、本條例自中央執行委員會議決後公布之日施行、

懲治土豪劣紳條例

中央政治會議一百十九次議決懲治土豪劣紳條例、咨國民政府公佈、其條例原文列左、

第一條、國民政府爲發揚黨治精神、保障民衆利益、凡屬土豪劣紳依本條例懲辦之、第二條、凡土豪劣紳有下列行爲者、依下列各款處斷、㈠武斷鄉曲、欺壓平民、致傷害者、依照左列處斷、A致死或篤疾者、死刑無期徒刑或一等有期徒刑、B致廢疾者、無期徒刑至二等有期徒刑、C致輕微傷害者、二等至四等有期徒刑、㈡欺人之孤弱以強暴脅迫行爲而成婚姻者、處一等或二等有期徒刑、㈢因貲產關係而剝奪人身自由者、處二等至四等有期徒刑、㈣重利盤剝、處三等至五等有期徒刑、並得沒收其財產之一部或全部、㈤包庇私設煙賭者、處一等至三等有期徒刑、並得沒收其財產之一部或全部、㈥挑撥民刑訴訟從中包攬詐欺取財者、處二等至四等有期徒刑、並得沒收其財產之一部或全部、㈦脅迫官吏爲一定或不爲一定之處分者、處三等至五等有期徒刑、㈧[illegible]判決妨害地方公益或建設事業者、處二等至四等有期徒刑、㈨假造物證指使流氓圖害善良者、處二等或三等有期徒刑、㈩恃強情勢勒買動產或不動產者、處二等或三等有期徒刑、(十一)盤據公共機關侵蝕公款或假借名義斂財肥己者、照左列處罪、A百元以上未滿千元者、處三等或四等有期徒刑、並得沒收其財產之一部、B千元以上未滿五千元者、處二等或三等有期徒刑、並得沒收其財產之一部、C五千元以上者、處一等或二等有期徒刑、並得沒收其財產之一部或全部、第三條、凡土豪劣紳犯前條之罪者、如兼犯反革命罪、以俱發論、第四條、凡依本條例宣告之刑爲三等最高度以上有期徒刑者、褫奪公權、其餘得褫奪之、第五條、凡依本條例宣告五等有期徒刑者、其執行時亦不得易科罰金、第六條、凡依本條例宣告死刑者、經省國民政府核准後、方得執行、第七條、凡犯本條例之罪者、由特種刑事臨時法庭審判之、第八條、凡土豪劣紳有本條例第二條之行爲者、地方人民均得向特種刑事臨時法庭舉發、「凡挾嫌誣陷者、依照懲治盜罪暫行條例辦理」第九條、本條例自公布之日施行、

◎發起大規模討共宣傳週

湘鄂贛清黨委員會發起

中央社云、湘鄂贛三省、久爲共產黨徒所盤據、人民呻吟宛轉於苛政之下、茲不忍坐視、痛心疾首、極盼政府明令討伐、以救此九千萬同胞於水深火熱之中、該三省清黨委員會召集三省清黨委員會聯席會議、列席者有湖南代表袁同疇·賀楚強·廖維藩·湖北代表李翊東·何清銘、向丹忱。江西代表李樹滋·姜濟民·張抱芝等、公推袁同疇主席、何清銘記錄、主席報告到會代表及會議意義後、即由廖維藩代表湖南清黨委員會提議「由三省清黨委員會、發起聯合京市各級黨部各黨團各學校各機關各法團舉行一討共宣傳週」、復由賀楚強袁同疇將提議本意及宣傳週內容、加以說明、各代表發言頗多、討論甚精切周密、僉以爲在此清黨期間、湘鄂贛三省、即有特殊情形、自應有特殊之急切要求、我們應一方面請願政府、從速明令討伐武漢僞政府、肅清共產黨徒、以解三省民衆之倒懸、一方面擴大宣傳、將共產黨徒在三省禍黨禍國之毒史、暴露無遺、引起民衆同情於武裝同志之援助、當議決(1)舉行討共宣傳週、(2)由三省清黨委員會發函邀集各團體代表大會、組織一首都討共宣傳週籌備委員會、(3)宣傳週內容、至少須有(A)廣場講演、(B)分組講演、(C)標語漫畫、(D)特刊宣言傳單通電、(E)化裝講演、(G)戲劇影、(F)遊行示威(H)民衆請願諸項、(4)呈報中央請轉知各級黨部各機關各法團等一律參加、以期成爲一有組織有系統之擴大宣傳、並推定賀楚強何清銘李樹滋三同志籌備、召集各級黨部各機關各公團代表大會、袁同疇李翊東濟民三同志向中央接洽、聞已定於下禮拜三在中山大學開各機關各團體代表大會、討論一切進行事宜云、

◎漢口現狀不安

李品仙宣布戒嚴 兩工會收繳武器

國聞社漢口通信云、自二十九日晚間、人力車夫與軍警[illegible]衝突案後、此間謠言甚多、[illegible]、由負責方面、[illegible]時一[illegible]斷、即聽徵下層工作之工人、隨地暗殺一陣、再定辦法、並謂最近期間、當地各鐵匠店多有爲此項工人打造短刀者、即預備爲必要時之用、此項消息、爲當局所聞、適車夫與軍警發生衝突、當局遂一面宣布武漢戒嚴、一面收繳總工會及省工會之武器、昨(三十日)所謂工人代表大會、原定晨間在漢口總商會開會、爲被押車夫之後援、但至開會時、總商會門首、已貼有李品仙宣布戒嚴之布告、遂致開會不成、其宣布戒嚴之辦法、爲在戒嚴期內、不准自由開會、或聚衆遊行、夜間自十一時以後、無口令者不准通行、各遊戲場戲園至夜間十一時、一律停止開演、如有不遵守以上各條者、決以軍法從事、各工人代表自此戒嚴條例、自然一鬨而散、同日晨七時、漢口特別市黨部(設在友益街)突有衛戍司令部之少數兵士到來、正午十二時始去、外間因起很多謠言、旋據該黨部通告該部各職員、請到部照常工作、其通告中稱本日午前七時、衛戍司令部軍隊、來友益街檢查武器、有數士兵闖入本部、係一時之誤、非奉令查封、本日午前十二時、李軍長下令撤退本部門首衛兵、恢復原狀、務望各部人員、仍按時到部安心工作云云、此種通告之內容、明眼人自可知之、毋待明言也、

殷相賢先生鑒　頃奉並悉尊寓住址某里某號書明爲盼　遇閩啟

賜函請寄襄陽南街南漳公館

◎蘇省政府會議紀

江蘇省政府第三十一次政務會議、於八月五日在常務委員會議室舉行、出席委員、爲高魯、陳和銑、鈕永建、何民魂、何玉書、葉楚傖、何應欽、主席爲鈕委員、紀錄爲丘梁、上午九時二十分開會、主席恭讀總理遺囑、(報告事項)張委員乃燕函告、本日省政府開預算會議、特派柳翼謀先生代表出席、柳翼謀報告、第四中山共爲三百九十萬元、籌充教育經費之稅收、大學區全部預算費忙漕附稅、屠宰稅、牙稅及新近議決用以抵補捲煙特稅之田賦一百八十萬元(除四捲)共約三百五六十萬元、比較尙短四五十萬、請於會議預算時、㈠將由賦一百八十萬特別提出、㈡再提四五十萬、以期收支適合、(衆議)歸預算案討論、㈠何委員玉書報告如下、1.江蘇全省學生聯合會代表劉紛生、昨日來府、請求撥發暑期經費八百元、(決議)由財政廳先行借撥半數、餘俟省黨部函到再發、2.江蘇省婦女協會籌備會代表王佩珍孫毓桂、昨日來府、請求指撥會址及經費、3.國民政府指令、發行江蘇銀行兌換券條例、已交財政部核辦、㈠何委員民瑞報告、奉縣秦興那飛等已逐來省、應從速設法解決、決議請示中央、㈠江蘇省黨部特別委員會函告、訂於六日下午一時、歡迎第九屆全國學生代表大會各地代表、請派員參加、決議推何委員民魂代表出席、(討論事項)㈠國民政府令、爲江浙漁業事務局長[illegible]務案、再行討論、㈡建設廳函復省市專門委員會議紀錄第六第八兩項、已簽註、請提付討論案、㈢第四中山大學張校長、函復省市專門委員會議紀錄第十五項一二兩條、分別簽註、請予照案、(決議)會案辦理、㈣建設廳呈送權度檢定局章程、新議決施行案、(決議)推高委員魯、葉委員楚傖、討劃權度辦法、呈請中央頒佈施行、㈤建設廳呈擬運河水利黨部等籌備員孫義等、呈爲兩歲四災、民不聊生、請予設法救濟案、(決議)交民政廳核辦、㈥民政廳呈復、遵令派員查明外沙設縣分治情形、附居民意見書等、祈核議、(決議)交財政建設兩廳審查、㈦民政廳呈請、提議江蘇省經費產生法案、(決議)交預算委員會討論、㈧婦女運動訓練班成班、籌備委員陳世劭等、呈請籌撥經常費案、㈨江蘇省婦女協會籌備委員會、呈請撥給經費以利進行案、以上兩案、合併討論、(議決)併交省黨部、㈩丹陽方縣長呈報、陽邑擬籌辦縣民代表大會、及行政委員會情形、附呈簡章條例、祈核示案、(決議)召當訓政開始、所有地方興革事宜、應由縣政府縣黨部合商辦理、縣民代表大會、無庸召集、(十一)常熟沈朱軾建議、整理田畝、實施清丈、改訂科則、以均田賦案、決議交土地整理處、(十二)何委員玉書提議、請組織江蘇省政府單行法編審委員會案、(決議)通過、由原提案人擬具辦法、提會討論、(十三)民政廳呈報擬訂各縣市鄉行政局局長任免條例、請公決案、(決議)修改後通過、(十四)第一路總指揮部咨請劃清淮揚水警經費之給領、及隸屬之機關、以一事權案、決議1.經費照原預算辦理、2.隸屬機關暫屬省政府、仍候軍事民政兩廳協商、(十五)崑山縣吳縣長呈請、准予該縣試辦村制案、(十六)常熟民衆朱錫恒等代電請仿建設局實

◎浙省決設土地所有權調驗所

▲調驗契串徵費條例草案

浙江省政府委員陳屺懷、提議在各縣設立土地所有權調驗所、業經第四次委員會通過、茲錄其徵收土地所有權調驗費條例草案如下、第一條、本省政府爲整理田賦清丈田畝起見、根據戶籍清冊、調驗契據及串票、爲第一步辦法、第二條、本省無論公有私有一切地產、均應調驗之、第三條、調驗契串、每畝徵收調驗費銀圓兩角、不滿一畝者按分計算、不及一分者以一分論、第四條、各縣得設土地所有權調驗所、以本省政府特派專員及縣政府共同組織之、而以縣長爲主任、第五條、土地所有權調驗開始之前一日、由土地所有權調驗所規定調驗程序、分區分期辦法、榜示通衢、並派員遍赴都圖宣傳之、第六條、土地所有權調驗後、即於所呈契據當面發執照上加蓋省頒鈐印、並編號登錄、俟清丈時之復核、第七條、徵收調驗費後、即給以收據、由本省政府製備三聯單、蓋印編號頒發、一聯存縣、一聯報省、一聯給業主、第八條、各縣徵收之土地所有權調驗費、由調驗所按旬分別報解省政府、第九條、自調驗土地所有權程序規定公布後、各業主須依限投驗、其期限至長不得過三個月、如各業主過限猶未投驗、作放棄產權論、但遇天災事變或人力不可抵抗之事實發生、因而延誤投驗時、得陳述理由、請求補驗、第十條、如業主契據遺失、無可呈驗者、得邀同該地產坐落地方之鄰近戶耆三人以上及本業田戶具結聲明、並呈出歷年糧串、由土地所有權調驗所復查確實後、准予執證、惟須納特別執證稅、每畝一元、第十一條、土地所有權調驗人員、如有例外苛索及串弊情事、[illegible]懲處之、第十二條、土地所有權調驗所辦事人員、如辦理迅速、收數無欠短者、限滿由省政府考核成績、從優獎勵之、第十三條、自本章程施行之日起、舊有驗契章程、一律廢止、第十四條、得有契稅章程、未經本省政府規定辦法以前暫適用之、第十五條、土地所有權調驗所組織條例、調驗章程及辦事細則另訂之、第十六條、本條例由浙江省政府公布之、

上下千秋

◎公理　志傑投稿

世無不可摧折之武力、而有不能滅絕之公理、弱小民族呼聲雖微、能得世人同情者、公理不滅也、中國國勢雖弱、民衆心理不弱、武力雖弱、所持公理不弱、基於民衆愛國之心理、持此世界不滅之公理、以運動取消不平等條約、如帝國主義者幡然覺悟、一變其武力侵略之政策、而爲眞正親善之謀、則共存共榮、無量幸福、若果不變其歷來之政策、則中國國民力持公理、入人腦中、留此印像、且此印像愈印愈深、愈激愈奮、以與帝國主義周旋、必有全部伸張之一日也、

時報新光

第六十五號

氣象台

徐家匯天文台昨日(六日)下午四時半預測二十四小時內氣候。多雲。沿海之處有新起之東風及驟雨。台灣之南天氣甚惡劣。因颶風仍向西北而行迫及美可西美新及東海之南部。

昨日(六日)下午三時前二十四小時內本埠氣溫。最高八八。二。最低七五。〇。去年同日。最高一〇二。二。最低七六。八。

「玉堂春」「思凡」「游園」「掃花」「拾畫叫畫」「佳期」「汾河灣」

——婦女劇藝會第二晚

前日之晚爲婦女慰勞會劇藝會之第二晚。所演節目。以崑曲占大部分。餘則參入京劇。第一節爲徐太太(徐叔蓀之太夫人)之「掃花」。第二節爲葉小紅君之「佳期」。第三節爲陸小曼女士之「思凡」。第四節爲歐陽予倩君之「玉堂春」。第五節爲徐太太之「遊園」。第六節爲唐瑛女士之「拾畫叫畫」。第七節爲三小合演之「汾河灣」。縱觀各劇除「拾畫叫畫」外。莫不以旦爲主角。「拾畫叫畫」雖係小生所唱。但飾者爲唐瑛女士。大可謂擴充女權之先聲。

自京劇盛行。而崑曲幾成絕響。年來漸有提倡。當不難在藝術界占一重要位置。崑曲之長。在於詞藻華麗。表情優美。最合於生旦諸角。與京劇梅派則又近似。加以輕盈之舞。實爲東方歌舞劇之代表。而前晚所演者又屬不可多得之傑作。故能娓娓動人。與普通單調之舶來歌舞不可同日語矣。

徐太太之「掃花」「遊園」二曲。各有特長。掃花以歌勝。大有仙乎仙乎之概。「遊園」則以舞勝。以老太太表演少女。思春意在言外。體貼入微。彷若臨風蝴蝶。歌如嚦嚦黃鶯。恐「毛毛雨」亦不能專美於前。「原來姹紫嫣紅開遍。似這般都付與斷井頹垣。良辰美景奈何天。賞心樂事誰家院。」一唱之幾不令人魂銷。無怪觀衆之掌聲不絕。

陸小曼女士在「汾河灣」一劇。固能受觀者熱烈之歡迎。然尚不足盡其才。其在崑曲中則能更進步爲常人所難能達到之地位。故所演「思凡」一劇。實爲全塲寵。表情則無微不至。可以表示一種小尼姑之人生觀。其歌辭頗長。且氣候炎熱。陸女士亦苦矣。葉小紅君之「佳期」。身段極佳。唱亦不弱。尚能與陸小曼女士相伯仲。

唐瑛女士由少奶奶一變而爲白面書生。尚不失其爲少奶奶時之倜儻風流足以表現書生本色。當「拾畫」之時。一種不可思議之表情層出不窮。當「叫畫」一折。可說是愛之表現。是廣義之愛。是光明之愛。是高尚之愛。從具有藝術思想之唐瑛女士表來。又能引人入勝。

歐陽予倩之「玉堂春」亦無瑕可擊。至陸小曼江小鶼李小虞合演之「汾河灣」劇本固妙不可言。因喜怒哀樂頃刻變異。苦無高材異能。決難達於上乘。今三小演來。唱工既佳。即陸女士面部表示不測之變化感情。與令人可佩。

在汾河灣表演之前。由譚愛尼曾約輪特瑞西樂「檀香閒趣」。在全塲國粹劇藝之中。忽有舶來品之參入。未見有何色彩。末殿以雲裳公司之時裝表演。輕紗艷體。連蹁登台。卡片四飛。如紛紛之蛺蝶。(元)(10618)

有七八個朋友。還在談論着前天那柄「扇子」的至美。我也隨着大衆表示出無限藝術的驚美來。唐瑛女士的絕頂聰明,人家與其稱他爲「交際之花」,我想還是讚美她,尊頌她爲「藝術之花」罷!花的美麗啊,花的芬芳啊,是何等的使人讚慕呀!

時候已經十一點半了,我們還在談論着前天那柄扇子的至美——尤其是唐瑛女士的至美。洪深先生說:「天才是值得稱道的!」畢一樣,會一樣;會一樣,精一樣;唐女士便是這種天才的承受者。今夜的「拾畫叫畫」,我們立刻就去看罷!看過了不滿意,我總不相信!——

柳夢梅——唐女士劇中的化身——那種又驚又喜的神情,表演得何等細膩貼切啊!我還記得,只見拋鶻,蕊萃,紅紫,光字等,都在凝神一志地聽着;可憐我雖是個蘇州人,而對於崑曲,覺不懂。但是,台上一副神情,總教人看了,發生一種說不出的歌閑,一聲「我的親親的嫡姊妹啊。」這是何等的感人,何等的動人啊!

陸小曼女士,江小鶼先生,都是藝術界上的聞人。幾位藝術家都說:「這一身服裝,雅緻極了!」「這一個柳夢梅,嫵媚極了!」我就以此兩語作定評罷。

這一齣「汾河灣」,我聽嘉琴說:是京劇中結構最佳的一齣,如今給三小演來,美妙得無以復加了!末了,是雲裳公司的新裝表演。登台的第一位便是唐瑛女士。窄窄的腰身,寬寬的下擺,極端顯出長身玉立的美來;其餘幾位的衣裳,都是極新穎,極精緻,而又合於藝術方法的。我就在此地祝賀雲裳公司發達無量吧!(蔡冠)(10618)

陸小曼唱思凡時之身段 ［signature］

■陸小曼女士之「思凡」

(王濟遠寫)

■三女英

(左)黃翠英女士爲東前政治部婦女運動會委員並歷任上海愛國東南中國三女校舞蹈教員(中)孫簡文女士無錫人北京女高師畢業現任浙江省立第一中學二部主任江蘇教育廳發表爲維安女子中學校長(右)張其瑞女士爲西成學校校長曾任赴寧向國民政府請願撤廢英領事裁判權代表及婦女運動會委員(唐偕攝)

(一)盤雲

新女髮譜

(賡夔)

近自丁君大鈞健。見胡伯翔君所繪髮樣十種。蓋以供雲裳理髮所之用。茲索得原圖。鑄板付刊。並加詮註。將以供剪髮女子之審擇焉。

(一)盤雲。盤雲之式。不宜澤潤。略加熨烙。庶見美觀。是式不宜於臉部瘦小者。惟有豐容。乃能盡韻耳。(千澳倫女士髮作此式)

可愛的小友

鄧稼孫女士廣東高陽人今年不過九歲左圖爲去年所書之六尺屏條氣象嚴整藍梅之祖父爲清御史鄧承脩以風骨及書法聞於世父爲鄧七字仲果亦以善書名女士幼承家學聰穎勤勉故能深造如此現寓北河南路圖南里五百四十一號半

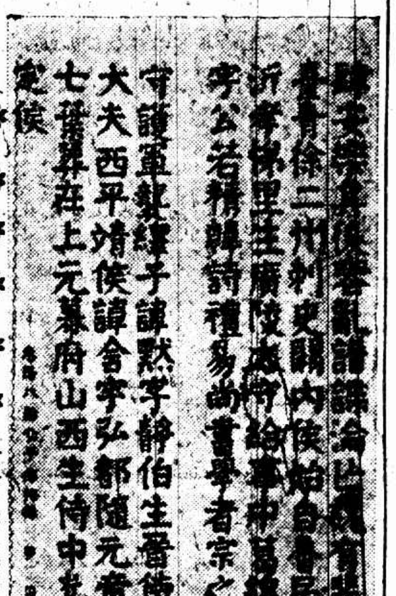

編者與讀者

陳宏先生 明日下午六句請杜綰敝館一談

永枚先生 已向作者函詢

復到即披露

經伯先生 弟久輟筆各方

絕應酬外傳不足信碧梧往

址貝勒路望志路口樹德里

一號

葆明先生 不是

永伯先生 以前新光號數本多錯誤 六月三日爲第三號 四日之三號應作四號 七日應作七號 七月五六兩日之三十三號係重複

■名女伶王寶蓮

女伶王寶蓮杭人幼習髯生後改青衣獻藝於新嘉坡厦門一帶頗著聲譽比返滬上已受大世界聘賞者甚衆此幀在日本所攝西服翩翩尤極精美也(逸芬贈)

■今日開幕之雲裳公司

內部布置之一角(唐偕攝)(書面已見上月二日本報)

奇畫

一日三變 (太吉)

去歲仲春。客自臺古返。述該處有喇嘛廟者。廟中多珍奇古具藏之密。欲見殊難。客以爲該廟司庫。故嘗見法國古畫一幅。

此畫陳於一長方之玻璃絹盒中。素絹墨畫。黑白分明。然綢紋滿佈。已現舊色。而面積僅一方呎有餘而已。中繪一漁翁。能時時更變。蓋清晨起而觀此。則一漁翁。夷面酋態。左手持竹竿。右手提網罟。裸身赤足僅以樹葉沒其下部。自茅屋中出。似出而捕魚者也。及午後觀之。則初見之漁翁。已在另一處矣。茅屋既不見。且漁翁已坐於池旁。張其網。揚其竿。狀類捕魚也。然傍晚觀此。則漁翁又在初見之處矣。左手提魚數尾。右手持竿。網罟則繫之於竿頭。若捕得而返家之狀。噫。亦怪異其哉。

客聞廟中教僧曰。昔有美國之美術家。Mr. S. W. Mendle. 亦見此古畫。謂此畫乃法國古畫。用藥品所繪。故能中變形像。然其法已失傳。(10563)

徵求答案

(一)世界最大之樹。

(二)世界最老之樹。(樹齡及生存之樹)

(三)上海最高之樹。

(四)上海附近除楊 Poplar 柳 Salix 楓 Pterocarya stenoptera 及法國梧桐 Pla-tanus Orientalis 之外。以何者生長最爲迅速。

能解答上題。具有確證者。略贈美國香桃之最佳種 Schley 數個。能全答者。請約期而談。有較大贈品。

蜜露瓜 Honey Dew melon

洋瓜中在中國有黃米瓜。雪團瓜。甘肅之哈蜜瓜。歐美有 Musk melon 小網瓜，Cantolope 大網瓜。其皮有網紋故名。其瓜香而甜。小者之最佳爲 Rockyford 之類。大者之最佳爲 Bay View。另有一種 Honey Dew。形若中國之雪團瓜。而無瓜輪。其大倍之。肉如淡翠而上下層白色。此爲世界最甜最多水之瓜。食至瓜皮仍甜。上述數種。曾於數年前於苗圃之側試植。均有成效。今歲忽在某忘及向國外購瓜子。以致不種。今歲忽在某進口行購得。係美國加省產。本館同人食之。皆以爲其甜若一瓶荷蘭水中加十塊方糖。所餘瓜子擬贈閱報諸君之有志種瓜者。留以待函索也。「請寄回信郵票本埠一分外埠四分」

■養成所二次招考記要

(折梧)

南京政治工作人員養成所二次招生考試。頃已告竣。原訂於七月廿八日初試。八月三日覆試。茲將此次考試情形。摘記於下。

此次投考學生。初試除廣東廣西保送學生外。計有千三百餘名。雖不及第一次考生之多。然爲數亦不少矣。初試錄取男女學生(廣東廣西保生在內)計有四百一十名。覆試人數。原擬男女生合二百名。惟已正榜六號始行發表。確尚在未知之數也。

此次考試。與第一次無稍大異。惟投考時一律須先繳保送證書。因以與名截止期特展三日。蓋所以體貼投考者覓保之苦衷也。又考試日期。較第一次爲短。初試覆試各科悉於一日內做完。因一以地方限制。一以免使該所上課學生有荒學業也。(10619)

■泗過英吉利海峽又一人

▲費十四小時二十七分

路透五日倫敦電。倫敦保險行供事丹木氏年二十二。今日費十四時二十七分鐘泗過英吉利海峽。較前有紀錄減少一分鐘。

◉蘇建設廳最近政聞

▲搬運江南水利局儀器……建設局錄取人員研習實務……籌備出版建設公報

中央社云、蘇州江南水利局、前經中央議決、歸江蘇建設廳管轄、局中儀器甚多、該廳已派管震東君前往接收、茲由廳中派員將各項儀器如經緯儀、水平儀、副平板儀、紀限儀、流速儀、縮放儀、兩尺、標竿、直線板、米達、丁字尺、鋼扦、及測量傘等運回應用、

建設局錄取人員、已早揭曉、茲聞錄取人員將研習實務三星期、其研習作程、共分三項、(一)黨政研究、(二)留廳實習、(三)分發調查黨政研究每日一小時、留廳每日四小時、以上兩項、同時舉行、研究工作完畢後、查核其辦事能力、依據考試目的、分別支配工作、實務章程及開始時期、不日即可發表云云、

又訊、蘇建設廳爲應社會之需要起見、特籌備出版建設公報、除公布命令法規而外、並紀錄廳務會議、各局各處進行事項、介紹設計計畫及意見、內容極爲豐富、頗饒興趣、今已付印、不日即可出版云、

◉浙省任命大批司法員

浙江省政府第六次委員會通過、任命沈錫慶爲浙江高等法院庭長、張若聰朱孟年爲浙江高等法院推事、蕭培身爲浙江高等法院檢察官、孫熙鼎爲杭縣地方法院推事、張瑄爲杭縣地方法院推事、沈江爲杭縣地方法院幫辦推事、屠渭爲金華地方法院推事、王衡爲鄞縣地方法院臨海分院幫辦檢察官、張應良爲杭縣地方法院吳興分院推事、邵夢同爲杭縣地方法院吳興分院幫辦推事、鄞縣地方法院幫辦推事田耀南應予免職、任命俞翼爲鄞縣地方法院幫辦推事、杭縣地方法院吳興分院兼委員主任吳景燮辭職照准、任命姜丙奎爲杭縣地方法院吳興分院兼委員會主任、鄭光會爲杭縣地方法院吳興分院首席檢察官、張濟澧爲浙江高等法院第一分院檢察官、余立爲鄞縣地方法院分院幫辦檢察官、嘉善承審員田鋤調省、任命鮑湛爲嘉善縣承審員、

◉李濟琛二次脫險

▲幸得副官一言轉舵

▲水雷爆發安全無恙

廣州反動派在一星期前、曾於東堤二馬路市黨部後、燃放炸彈、幸李濟琛車行迅速、未爲所算、事後軍警當局、已加緊防範、並日夜派探在各機關衙署、及各要人住宅附近梭巡、以防意外、詎反動派以第一次謀炸未成、三十日又欲再施毒計、在河面施放水雷、以炸李氏、而李氏又得二次脫險、亦天幸也、茲紀其詳情如下、是晚八時三十分、李濟琛在河南士敏士廠總司令部公畢、乘電船返河北、隨行者有副官一員、馬弁二人、衛隊四人、另司機司舵一人、電船名小崑崙、四圍經鑲有鐵板、異常堅固、衛隊復各持手機關槍、分立船之四週拱衛、開行距岸約三四十丈、副官問李云、總參議長今午曾請欲往頤養園看黃主席(即黃紹雄)病、現尙往否、李聞之、點首稱是、遂飭司舵者轉舵向二沙頭而去、不料轉舵未幾、即聞船後隆然一聲、響若巨雷、水花鐵片、紛紛飛起、高有丈餘、勢殊猛烈、幸電船業已轉舵、不經該處航線、水雷爆炸之處、相距約三四丈遠、得免於難、當時有一衛兵、遙見離爆炸處約十餘丈、有一沙艇、內坐男子數人、未轟炸之前、一人將一機件按下、隨即爆發、白煙濃佈、疑所按者即雷機、各衛隊聞聲、知有變故、乃開槍向河面亂射、以防別有動作、但李氏異常鎮定、祗詢司機者以坐船有無受傷、能否行駛、司機者答以並無受傷、李氏即制止衛隊勿再放槍、並飭司機者撲熄電燈、免爲歹人注目、然後開足馬力、向對岸駛去、泊岸後、乃步行返東堤第四軍部、稍事休息、旋回文德路私宅、事後軍警當局派隊四出偵緝、並加派江葉等三艦、拱衛士敏土廠河面、劃出警戒區域、限制各船艇擱入界內、又飭令水警、取締東堤及河南尾各處沙艇、無論日夜、不得招客住宿、如違以窩匪論、所有重要之軍事機關、均於是夕起、下令戒嚴、駐於近郊各地之軍隊、亦一律加派步哨守望、聞翌日海軍處曾派遣水兵赴肇事地點、施行掃海、搜出電線四五十丈、一端在肇事處、一端在東堤合昌妓艇附近、粗細與普通之電線無異、並無何種特別表徵、據一般技師之勘驗、該水雷之重量、總在三十磅以上、炸力亦頗猛烈、與勒收行水土匪所用以炸輪船者、約略相彷、惟普通土匪用水雷、則安置水底、遇觸即發、甚少施用此種製電然後觸發者、又此次爆發之水雷、施放之人、似頗有魚雷專門學識、大約反動派偵悉李濟琛電船每晚七時至十時必經此地、是以下此毒手、幸得某副官一言、李即欲往二沙頭探問黃紹雄病狀、轉舵東去、[illegible]主宰也、(八月二日)

◉民窮財盡時之湘省籌餉

▲唐生智令籌餉百萬……開辦濱湖畝捐……厲行不動產登記稅……催繳省銀行股本

長沙通訊、湘省自鬧赤禍以後、農困於野、商困於市、田賦早已無可徵收、商家以多數停業進貨、釐稅亦絕少收入、於是湘省財政、遂處於水盡山窮之時、當局方日忙於款項之籌措、而一電飛至、唐生智又令預籌軍餉一百萬元候令提用、財政廳長趙恩農、建設廳長曹伯聞、苦於無法應付、焦灼異常、旋又接得唐電、以湘省本年天時甚好、湖田收穫必豐、現在新穀即將登場、應即續辦清理湖產補苗案、並興辦濱湖畝捐、所收穀石、若即運漢變賣、以濟軍餉云云、此項收入、爲數可及數百萬、但雖得籌款之途、又苦於緩不濟急、設一旦唐又來電、即須提用、又將何法以應付之、省當局一再籌議、決令長沙縣長陳其祥、以不動產登記稅作抵、挪借商款二十萬元以濟急用、惟湘省殷實紳商、多已離省他適、現尙在省者、不過五六等財東、在此商業凋殘至極之時、又值兵士強兌銅元風潮尙未盡息之際、雖二萬元之小數、籌集亦憂憂乎其爲難、而況二十萬乎、故可斷定必難借得、此外籌款之唯一途徑、厥維厲行不動產登記稅、爲督促各業主迅速繳費登記計、並規定在七月以內登記者、只收四分二之中交票洋、前此業經布告停用之金庫券、仍可搭收四分之二、至八月則須現金及中交票洋各半、過八月則全收現金云、

省銀行現經積極籌備、開幕期已定在八月十日、故日來於各商民派定之銀行股本、催繳皆急、並亦規定在七月內繳納者、收現金及中交鈔票各四分之一、金庫券四分之二、八月十五日以內繳納者、則須收現金及中交鈔票各半、過此則須加息兩分、故日來之繳納不動產登記稅及銀行股本者不少、此亦理財者之一種權術也、

◉福建省政府議決案

福州通信、福建省政府成立後、各次常會議決各案、均已擇要登錄、茲將其十一十二兩次議決案、續紀如下、第十一次會議、(一)福州市公安局長郭詠榮、呈報緝獲浦下吳嶼程晉邊各鄉搶犯情形及被害者供詞原文、及搜查證物清單、請察核示遵案、(議決)由省政府派員一人、民政廳派員一人、財政廳派員一人、共同嚴密審訊、擬候核奪、(二)財政部元代電稱、據閩南留省各界聯合會電稱、福建鹽務處何顯闢植黨營私、縱閩殃民各節、是否屬實、希澈查見復案、(議決)俟下次併案討論、(三)福建稅務處長陳之麟、呈請設立清理全省財政委員會、以正治本而裕財源建議案、(議決)清理全省財政委員會無庸設立、該建議案除第一項仍照前財務委員會聯席會議議決外、其餘各項交財政廳參考、(四)北京財政部統計講習所畢業員方浩等具書建議援案設立統計局、以裕稅務、請予施行案、(議決)統計局暫緩設立、該畢業員等分送各廳酌量錄用、(五)福建省立女子師範學校校友會代表張蔭藜等具書說明女子師範教育、應有獨立設校理由、請飭教育廳迅予恢復施行案、(議決)交教育廳派員考察後具報核辦、(第十二次會議)(一)國民革命軍總司令部秘書處函稱、奉總司令發下平和縣各界聯合會執委吳澄等代表一件、爲共產黨幹部黃廷均等在附城逼貼反動標語、縣長優容、請依嚴拿、檢同原件請查照核辦案、(議決)交民政廳長飭查具報、再行核辦、(二)財政部元代電稱、據閩南各界聯合會電控鹽務處長何顯植黨營私、縱閩殃民、是否屬實、希澈查見覆案、(議決)交財政廳澈查具覆、再行核辦、(三)福建省黨部籌備委員會公函、請派隊駐防竹崎、並設立閩海綏靖處以靖匪氛、請查核辦理見覆案、(議決)函覆省黨部、俟譚軍長回閩、再統籌全局辦法、(四)福州市公安局郭詠榮呈請轉飭財政廳照撥職局政治部開辦政治工作人員養成所經費案、(議決)指令公安局、現值財政困難、政治人員養成所暫緩設立、該局現任政治工作人員如有重受訓練之必要時、可逕送南京政治工作人員養成所、俾資統一而免糜費、

◉張國輝接任廈門交涉員未果

▲省政府令劉光謙須候飭知始可交代……廈鼓各界拒張挽劉……張到兩日歷次催促交接無結果

廈門通信、廈門近二日發生新交涉員張國輝接任糾紛一事、此事因果、略述如後、廈門海關監督與交涉員、原係分職者、關監督爲王君秀、交涉員爲劉光謙、王任職約年餘、劉則已六年矣、二人均北京政府所委任者、劉在後、由廈門鼓浪嶼黨部與各界之電保、於五月十日由國民政府下令加委劉氏爲廈門交涉員、但劉奉令後、未即就職、至七月初旬、始宣布定十日就職、詎先一日奉外交部電、着暫緩就職、已另委張國輝爲廈門關監督兼交涉員、劉着另候調用、適市黨部方面接閩南二十五縣黨部聯席會赴廈代表團自滬來電、對張氏個人私行、頗加抨擊、請予拒絕、市黨部即據是發出反對張氏挽留劉氏之通電、張氏受命後、即來福州、晉謁省務員主席楊樹莊、接洽到任、楊謂、關監督交涉員雖中央直轄官吏、但在閩省、應先徵省政府同意、俟電中央得覆後、再議、張以是留省半月、七月下旬、廈門忽傳張定二十九日來廈、八月八日接任交涉員、關監督一職則暫緩、總工會、商民協會、學聯會、婦女協會、教育協會、青年協進社、市政促成會七團體、即於二十八日電省、列舉張氏不德各點、拒絕到任、劉光謙於廿九日、亦奉到省委員會第八次會議議決、「中央直轄各機關長官、如有更調時須由本省政府飭知、並派員監盤、始可交代、各該機關長官、不得私相授受、除通令外、仰即遵照、省政府委員會印、」閩廈警備司令部參謀長林國賡赴省、瀕行時、亦囑劉須得省方命令、始可交代、此張國輝來廈前之形勢也、張於昨(一)日自省乘海甯輪抵廈、先一日廈門市上、即發現「歡迎張國輝博士」「尊重中央命令」標語、是日有建築工會登輪迎張、在鼓嶼舊洋務局登陸、有許春草等率建築工會工友、燃砲竹歡迎、並呼「歡迎交涉員張國輝先生」、下署「鼓嶼各界」、大東旅社開歡迎會、上午十時張即偕吳長慶、謝天民、陳白琴三隨員赴交署、見劉光謙、出中央命令、並立索交代、劉答以奉省政府馬電、須候飭知、始可交代、尤且事實上、事前既未通知、交代手續亦非倉卒可蔵事者、張謂、奉中央命來接任、不知其他、劉仍執前說、張即退、約下午二時再來接任、復陳高光赴司令部接洽、代理部務嚴壽華答如劉說、張是午在大東旅社招待新聞記者、發表公開之談話節略、茲錄原文如左、

「廈門交涉員、經中央特派廈門交涉員、直隸國民政府外交部、中央一次所頒新外交、實行外交政策起見、特派鄙人前來、經屢辭未獲命令、但既爲黨員、自當服從中央命令、蓋此次來廈、雖任斯職、非爲升官發財計、乃爲工作起見、隨行人員不過數人、今早抵廈、受民衆歡迎、殊不敢當、惟鄙人素無派別、在國民政府之下、黨外無黨、黨內無派、縱有誤會之處、一經說明、當可諒解、此後外交、當開誠布公、尊重民意、徹底經理洋關、服從中央命令、努力工作、伸張四權、希望諸位帮忙、爲外交後盾、黨國幸甚」云云、

下午二時張再以電話催交署交代、適劉光謙赴司令部、無結果、四時張再令吳長慶・謝天民・陳白琴三人、携正式文赴交署、請接收、劉仍未返、吳謝等候至五時半去、因張氏三次催請交代、外間乃傳張將出以強迫的公始行爲、司令部乃臨時派兵士四人、渡鼓至交署保護、鼓嶼工部局亦派捕數人協助、交涉署乃入戒嚴狀態中、鼓嶼各社團因是於下午二時召集緊急會議議決、(一)否認張氏交涉員之名義、(二)派代表請劉勿交卸、(三)電中央請收回張氏成命、由到會華民公會、華人納稅會・工部・商業聯合會・教育協會・總工會、各經發第一支部、洋務工會第一支部、各推代表赴交署、面請勿即交代、又據張氏招待新聞記者談話中謂、與劉曾在北京外交部同事、此次劉晤面、即謂、方愁無出卸肩、兄來正好、並出外交部來電、「着即遵令交卸」、勿得延碍、乃千未便示張、謂對此極感不安、張又謂、海關監督一職、閩省政府正計畫統一全省財政中、故暫緩接任、此張來廈第一日之經過情形也、

張之隨員於一日晚離交署時、謂次晨九時再來接任、二日晨、劉光謙候至九時、張尙未來、即赴司令部、十一時張率隨員四人到交署訪劉、答以赴司令部、後赴劉私寓、答如前、即返、留四隨員與交署科劉某交涉接任、劉仍答以須候省令、四隨員謂中央有令、不問其他、互辯無結果、至午後赴司令部、並派胡某疏通市黨部、但終是日仍無何時接任之徵兆云、

◉陳以燊部近訊

▲十七軍政治部派員訓練

中央社訊、陳以燊部三十九軍、原爲周蔭人部隊、前因退入山東高密膠州一帶、該軍軍長陳以燊、即率領所部萬餘人、脫離周蔭人關係、宣布服從三民主義、聽從我軍指揮、遇軍歸總司令乃任陳爲三十九軍長、陳宣布就職後、即派隊向青島濰縣一帶發展、已誌前報、惟近來因與我主力部隊相隔過遠、閩閩無係敵人、故派出覺爲敵人隔斷、且因接濟困難、指揮不靈、故不得已將所有部隊開入贛榆縣之青口、以與十七軍當接、廿三日至青、軍紀尙佳、十七軍政治部以該軍編練未久、未有政治訓練、因特與該軍商、於每星期一三五三日、每日上午四時半起、下午六時起、兩次派員赴該軍各部隊講演、增加其革命性、使之主義化、紀律化、革命化、該軍官長等見十七軍政治部人員之如此熱心爲黨、表示極熱烈之歡迎、該軍紀律素佳、又加以政治訓練、想必能成勁旅也、

◉交通部注重航政

▲擬恢復吳淞商船學校

中央社云、查航政爲國府交通部所轄四要政之一、現部以水路交通、與陸路之鐵道、同一重要、關於航政措施、力圖整理、除外輪之自由行駛內河、正籌交涉撤廢方法外、關於華輪之製造調整、亦已著手力圖改良、聞規定航律、已交委員會切實討論、並擬於最短期間恢復吳淞商船學校、(該校於前清宣統末年設立、民國四年停辦)以宏造就、

南京

◉要聞簡報

◎財政部次長錢永銘來電、定下星期二(九日)由申返甯、

◎江蘇省婦女協會呈省政府、自開辦以來、祗向省黨部支借三百餘元、早經用罄、刻已無法維持、懇請代爲設法、以濟燃眉、

◎浙部電第七軍胡指揮官、撤銷安徽捲菸特稅局、並飭軍警各機關、保護捲菸統稅局、

◎婦女運動訓練班籌備委員廖世劭等、呈請省政府籌撥經常費、議決交省黨部核辦、

◎代理丹陽縣長方書彪、呈請明令規定縣署上下行文件、如公安教育實業各局、應否由縣照准、

◎省政府接無錫各公團來電、請將無錫定爲特別市、俾可擴張市政、

◎江蘇省黨部特別委員會、訂於六日午後三時在東南大學大禮堂開會歡迎第九屆全國學生代表、省政府派何民魂出席、

◎第一路總指揮部咨請省政府劃清淮揚水警經費之餘款及隸屬之範圍、以一事權、議決經費照原預算辦理、隸屬問題、將隸屬省政府、仍在軍事民政兩廳協商、

◎土地廳於五日成立、伯勤爲廳長正式宣誓就職、

杭州

◎中央擬請浙省政府、將八月份仍繼續籌款二百萬元、財政當局、尙無具體計劃、

◎浙省捲菸統稅、定十一日實行、王總局長通令各區分局、限三日內將前捲菸特稅公賣收支各款、掃數解省、

◎省政府以淳安縣長蔣麟振、誤報軍情、已下令免職、委蔣宗敏署理、

◎民政廳長馬敘倫提出議案以杭縣甯波均設市政府、該兩縣長減少職責、應由變縣缺等級、杭縣改甲等、鄞縣改乙等缺、

◎省黨部今(六日)日召集各界、討論勸用國貨之辦法、

◎市公用局長張靜愚、通告各人力車公司、凡年在十八歲以上者、方准拉車、否則查明嚴禁處罰、

◎蕭橋改建鋼筋洋灰平橋、今日竣工、恢復交通、

◎杭州五日巳得透雨、四鄉農田受益、各縣雨量、今日由省政府通飭各縣查報、

公電

◎總政部情報股電　頃據九江確息電稱、僞卄四師葉挺部七十二兩團、支晚襲擊余家埠張發奎僞總指揮部、張猝不及防、同僞十一師師長僞代僞四軍長黃琪翔化裝逃避、所部全被繳械、共黨互相火併、秩序紊亂、已極、滅亡在即、特聞、總政治訓練部情報股、微、

地方消息

無

◎工聯總會改稱總工會　市黨部特委會工人部長葉士炬、於昨日(五日)下午、召集工聯總會執監委員聯席會議、並邀縣黨部常務委員孫寶鏡、省特派員高爾柏列席、討論工聯會名稱問題、結果、根據農工商運動委員會公函、加以修改、議決(一)名稱、改爲錫總工會、(二)章程、經執監會員三分之一提議、即可交代表大會通過修正、並呈請本地高級黨部核准備案、轉呈省黨部核准施行、(三)工人訓練、應設工人訓練班、每星期日、往各工會輪流演講宣傳、當推宗慶達中・王濟星・祝耀南・鄧翔・顧謀漢・孫渭賢・陳壽芝爲工人訓練班籌備委員會委員、即日着手組織、議畢散會、

◎婦女青年運動　無錫市黨部婦女青年兩部、合併改組之婦女青年運動委員會、因討論組織暑期革命工作團問題、於昨日(五日)召集各青年團體開會、由徐赤子主席、先報告婦女青年歷受壓迫痛苦、自願聯合起來、努力革命工作、現在應請討論辦法、關經議決、(一)定名無錫暑期婦女青年革命工作團、並通過組織章程、(二)推舉徐赤子・金禹範・楊玉英・陳幽芝・衛抒・諸祖蔭・高文華・七人爲執行委員、(三)函請各青年婦女團體、推舉至少二人、爲本團團員、(四)工作結束期間、以八月三十一日爲限、(五)假定縣教育協會爲辦公處、散會後、即開第一次籌備會議、通過組織大綱、

◎公安局減政辦法　公安局經費問題、已經會縣長召集會議、決定辦法、詳情已誌昨報、茲悉公安局長鄧鳳禹、即依照省頒編制條例、將本局各科處、重行裁減、規定每月警費、連同各署隊在內、計銀六千元、其內部組織、係設總務行政偵緝三科及秘書一員、原有督察勤務稽查等名目、及衛生科員及特務員等、已一律裁撤、而將市區原有六警察署兩分署、合併爲五署一分署、即併將第二署第一分署(東區)、改設派出所、六署一分署(廣勤區)改爲第二署第一分署、以資撙節云、

◎救人觸電亦觸電　西門外西水仙墩、有銀杏樹一顆、爲數十年前物、五日下午三時許、樹枝被風吹折下墜、適壓在電燈線上、致將電線擊斷、墜落於地、時有停泊該處河內製造洋鋼罐筐之杜榮貴之九歲幼子王扣子、行經該處、上前偷拾電線、頓面色灰白、其父杜榮貴見其子手握電線、站立不動、急即用手拉開、詎孩扣子身上之電流、突然過渡、亦被吸住、父子兩人、均因觸電木立不動、時有杜榮貴之同業高郵人吳有喜、見狀上前用手拉救、詎又被吸住、其時觀者紛來、不知所措、附近得意園主某甲、目擊情形、知爲觸電、急肩擔槽板一方、舖覆於地、人立其上、手持長木門門一根、以木門將杜榮貴及王扣子吳有喜等三人撥開、驗視吳有喜、已氣絕身死、而杜榮貴父子、尙存一息、尤堪救治、遂將兩人仰臥門板上、舁送漢昌路兄弟醫院醫治、據朱醫生云、杜榮貴王扣子兩人、觸電尙輕、可無性命危險、

蘇州

◎勞資調節會成立　蘇州市勞資調節委員會、於(五日)下午四時開成立大會、出席者市黨部工農部華有文、市黨部商民部周鼎如、吳縣公署陳象如、市政籌備處張千里、公安局陳仲呂、絲廠聯合會周椂、木機工會李國恩、商民協會籌備委員李小松・沈東璋・李繼襄・主席周鼎如、(一)提議商民協會正在籌備時、可否仍由原指定商人團體派員出席、議決商民協會籌備會已正式成立、可由該會派員出席、(二)議決常務委員舉工農部華有文、商民協會籌備會員沈東璋、工人團體張春山、(三)議決本委員會職員、由常務委員指定之、(四)議決本會經費、每月不得過四十元、但遇必要時得募集特費、(五)議決勞資仲裁條例、由市黨部工商部商民部起草、在下次會議時通之、

◎市黨部指導委員會紀　蘇州市黨部指導委員會、昨(五日)開第六次會議、出席者、蔡紹襄、黃漢樓・江志千・李庚・韓國樑・主席蔡紹襄、紀錄黃漢樓、(一)開會儀式、(二)報告事項、(甲)江志千報告登記表、業已發出、現擬散貼標語、以廣宣傳、俟登記表收齊後再就黨員住址分配區分部、(乙)李庚報告、舊有區分部接收完畢、登記表託舊區分部之常務委員代發、現擬着手調查本區域內戶口等、(丙)韓國樑報告、第四區四分部、擬於(五日)午後前往接收、登記表除託區分部之常務委員代發外、間有就黨員通訊處、直接寄去者、現境就之登記表、已有交來者、惟爲數尙少耳、(三)提議事項、(甲)各區分部應如何分配案、議決按照現警區分駐所轄境分配、遇特別情形時、得變通辦理、(乙)各區分部名義上之次序、應如何規定案、議決各區分部成立時其次序自東而南、依閭形排列爲第一分部、第二分部等、

◎軍官自縊遇救　國民革命軍二十二師助理員溶正榮、攜有公款洋八十元、餉銀四十元、於三日由浙來蘇、寓閶門馬路中華旅社九十六號、次號移寓大東旅社八十八號、於八日上午十二時至觀前街玄妙觀等處遊玩、詎檳藏之鈔洋一百二十元、二□五分帀金戒一只、均被竊去、因未能回浙、遂赴衛知見、至北區第二分駐所轄境王洗馬巷園所內、解帶自縊、當爲崗警宋玉奎瞥見、上前將該軍官解下、旋即喚醒、同至第二分所、轉送北區署、經會佐略訊一過、即備文解交公安局核辦、

預防時疫虎剌拉(即霍亂吐瀉)聖劑又到

市上預防時疫藥品衆多而功效卓著者推法國醫學博士裴醫生研製之Biliveccin Anticholera譯名預防虎剌拉聖劑因其服法簡單可免打針痛楚藥力耐久服後可避一年中傳染或觸發之虞去夏曾經小行出售其功效頗邀中西人士讚許今又裝運來申一般衛生家幸注意及之

上海南京路七十九號八十一號　良濟藥房謹啓

841

揚州

◎路政局裁撤　江都路政局、刻經縣政府訓令該局主任冷榮光即日裁撤、

◎接收教育協會　江都縣教育協會奉令改組、並由省教育協會、函知縣黨部派員接收該會、

鎮江

◎委任禁煙局長　鎮江市公安局政治訓練員尹崧、七日奉南京禁煙總局委任爲鎮江禁煙分局局長、尹奉委後、已籌備一切、

◎請撤換鄉董　丹徒鄉董事殷正柏忽略該鄉鄉民、來城具呈縣署、謂殷年邁無能、不孚衆望、請另委賢能接替云、

◎公安局督察員易人　鎮江公安局督察員馬祖勳因事辭職、業經照准、遺缺由俞局長委前第五區署長尤鴻軒接充、

寧波

◎翁仰青釋放回甬　寧波藥商翁仰青、因貝母一案、解滬審訊、翁所控有共產嫌疑之鄞民代表許有恆、璋功、亦同時解滬、茲悉翁仰青已訊明釋出、由滬返甬云、

嘉興

◎召集教委會議　嘉興教育局長沈錫侯、將於日內召集二十五區教育委員、開聯席會議、協商來學期進行方針、

◎盛昌典被刼案近訊　城內西縣橋境之盛昌典、今春被潰兵搶刼、損失甚鉅、現由縣政府布告、自八月一日起至三十一日止、令各質戶持票赴該典登記、以憑核辦、

平湖

◎邵品成解禾研訊　嘉興清黨委員會於四日派潘某蒞平、查拏本縣一區二分部黨員邵禾、(字品成、嘉興樓鳳區人)當晚交由縣警所看管、今晨(五日)由縣政府派警四名、押解赴禾、交清黨委員會研訊、

六合

◎各團體聯席會議紀　三日午後四時、縣黨部縣公署、假縣立第一小學校、開各團體第一次聯席會議、計到縣黨部孫□仁、縣長劉脩月、教育協會余復光、農民協會蕭蔭棠、商會夏光德、工會謝樹勳、婦女協會胡李眞女士、公安局陳爲璋、保安隊王凌榮、款產處及保衛團事務所張自脩、學生會孫江原等、茲將所議各案列下、(一)加征四分畝捐、以彌補地方軍事損失案、否決、(二)臨辦槍枝、以擴充保安隊案、否決、(三)提高舖辦櫃書生活費、及津貼辦公費案、通過、(四)四鄉保衛團聯保、請予取締案、未解決、

電燈

將淘汰一概他種燈

工部局電氣處

電話　中央　六六三〇一

棧子間南京路廿六號

寫字間福州路十七號

912

上海記載

山水之間有歌舞
國貨運動會第二日

遊客激增　昨日園中遊客擁擠異常、釵光鬢影、仕女如雲、或縱書畫、或履假山、或徘徊鏡影、或入商場購物、以該園地址之宏敞、殊有肩摩踵接之概、

商場概況　各廠家陳列出品、售價低廉、銷數極暢、蓋一般人之心理、注重在認識國貨、故尤樂於購買、前日至晚間、約統計售出五千餘元、昨日以游客激增、各商場夥友有應接不暇之勢、故銷數必倍蓰於前、

保衛綦密　前日市區保衛團團員與二區公安局警士、徇該會之要求、至天明六時始撤、昨日仍各派人在場維持、該會為慎重起見、又加請憲兵第一連派兵到場彈壓、

電車延長　昨日起華商電車公司晚間特派專車返往於老西門及小東門至半淞園之間、以利游客之來去、

贈送特刊　該會由天一造紙廠捐助道林紙十令、每日發行特刊一小張、報明當日劇目及闡揚提倡國貨之文字、遍送來賓、並不取費、且歡迎投稿、

遊藝節目　昨日「民族台」少年宣講團之讀國救國、中華歌舞學校西城小學民光學校培英學校演學校之歌舞、青年之趣劇保衛團之獨腳戲、劉春山之搭棚戲、「民德台」前本空谷蘭「民生台」改良大灘、周家班武術、空中拔戲、化裝灘簧、至於今日（七日）之游藝「民族台」毛喬生幻術、滬濱學校中華歌舞學校歌舞、楊君昆曲、勵志宣講團雙簧、青社趣劇等、「民權臺」後本空谷蘭、「民生台」節目與昨日相同、而所獻之藝則不同、

◉滬甯路客車遲到原因

滬甯路昨日上午六點開申之無錫車及上午五點半開申之常州車、均暫停崑山站、原因聯軍敗退時有翻倒之四等車（在黃渡茄西）正在吊上軌道、及由南翔開到申、已逾規定時刻、

◉船鈔改徵附稅二分五

江海關監督兼辦上海內地稅事宜俞飛鵬佈告云、查加半征收船鈔附稅一事、前經佈告定期開徵在案、茲經電奉、國民政府財政部特准、將船鈔一項減為按噸加收噸稅四分之一、即自八月八日即星期一日起、凡一百五十噸以上每噸完船鈔四錢者、減為加收噸稅一錢、其一百五十噸及一百五十噸以下每噸完船鈔一錢者、減為加收附稅二分五釐、經此核減以後、各船商尊務各遵照完納、切勿觀望自誤、

◉海關更訂報關納稅手續
▲明日起實行

江海關監督俞飛鵬、昨又更訂報關納稅手續、發出佈告云、為佈告事、照得於八月八號起、凡商人運貨出口、須填寫正副報單各一紙、送至當門查驗、驗訖後、其正報單留存海關副報單則隨同倘單送至中國銀行收稅處按單完納出口附稅、仰即一體遵照毋違、特此佈告、

◉兩路廢止免票辦法

國民政府交通部、為增加國課收入起見、已定八月八日起、將所轄各路一切乘車免票、一律廢除、現悉滬杭滬兩路、業經規定、將以前所發出之免票、展至本月十日、一齊取銷、兩路局長李屋身為奉令起見、特將路局辦公免票、亦於同時一律取銷、此後路局人員、果因公務行旅、亦須另籌辦法、不得再用免票、

東南通信社云、國民政府交通部、為增加國課收入起見、定明（八日）起、將所轄各鐵路免票、一律廢除、另訂國有鐵路因公乘車條例、共計八項、滬寧滬杭甬兩路局業已奉到此項命令、決於明日起、除特別快車外、每列車附掛軍用車一輛、為軍人乘坐、惟以穿制服佩符號、并持有部印製交由總司令部所發之乘車證者為限、其他中央最高級軍政長官及外國公使等因公乘車、須函交部轉知路局辦理、

◉商協調查各業苛捐雜稅

商民協會經第五次籌備員會議議決、昨函各業各行調查苛捐雜稅情形、以便彙齊研究、呈請政府取消、

◉商界後日歡迎稅務處長

本埠三商會及商業聯合會定本月九日下午四時歡迎國民政府財政部稅務處程天固處長、至總商會報告關稅自主經過情形、屆時當由會備具茶點招待、昨日分發請柬致銀錢兩公會及各業團體、請推派代表、准時蒞會、藉表歡迎、

◉芳澤今晚偕日領赴甯

國聞通信社云、日本公使芳澤定於今晚（七日）偕同隨員暨駐滬日總領事矢田連袂赴甯、晤謁南京政府要人、路局業經代備花車一輛、芳澤公使等定於明晚返滬、

◉市政府職員暫行俸給等級

上海特別市政府於昨日公布職員暫行俸給等級表如下、（一等）第一級一千元、第二級八百元、公費一千元、（二等）第一級五百元、第二級四百六十元、第三級四百二十元、第四級三百八十元、公費一百元至五百元、（三等）第一級三百六十元、第二級三百二十元、第三級二百八十元、第四級二百四十元、第五級二百元、（四等）第一級一百八十元、第二級一百六十元、第三級一百四十元、第四級一百二十元、第五級一百元、（五等）第一級八十元、第二級七十元、第三級六十元、第四級五十元、（六等）第一級四十元、第二級三十五元、第三級三十元、第四級二十五元、（說明）市長支一等俸及公費、秘書長局長支二等俸及公費、專任參議比照局長支二等俸、秘書長局長技士支三等俸、技士科員及同級之職員支四等俸、辦事員以下支五等或六等俸、（大華社）

◉市政府分區辦理新市政

市政府成立、各局正擬具種種設施計劃、昨日市政會議議決、先劃定區域、由各局共同規劃新市政、如辦竣事後一區辦好、再辦他區、並經擬定四局長三參議組織委員會、以便擇定地段、早日施行、

◉公安局先行整頓水電

公用局現在先辦整理部分、如路燈、就該局設總管理處、由龍技士程成專責辦理、南市、閘北、亦各分設管理處、於工務局局所、派甯士麒為南市管理員、孫開祉為閘北管理員、積極檢查、先行修復損壞、再事規畫整頓、如自來水、亦經朱技正在辦、與衛生局商由衛生試驗所暫停其他工作、專對於南市閘北自來水、作一有系統之化驗已於上月廿五日起、提取水樣、開始工作、曾有三次報告、該局現擬將公司、督促改良、交通方面、除繪製各種車輛及號照圖樣預備就日實行外、更注意於人力車、決定先從八月十六日至三十一日在南市斜橋老靶場操場及閘北青雲路空場分起檢查、同時對於老西門拉車、並加取締、至本市應辦公用事業機關、亦已開始調查、連日由黃局長偕同科長技正等、親往內地自來水公司、華商電氣公司、及閘北水電公司等處、實地視察、飭商改進、

重申青蛙禁令

農工局長潘公展、公安局長沈毓麟、公益局長黃慶瀾、以青蛙為益蟲、人民均應加以保護、乃市上仍發現出售是項益蟲、於瀝田稻作、影響至鉅、昨特會衔布告、重申禁令、隨時派員察查、如敢故違、一經查出、定科嚴罰不貸、

◉英美煙廠忽有開工訊
▲工人函卸工統會

浦東英美煙廠工會昨據失業工人報告廠方又將於本月十六日開工、其意叵測、故於是日午後二時開會、議決據情詳細函呈工統會請示祇遵、並將所提出條件備文呈請各機關設法援助、

◉英使藍浦森亦將到此

六日東方社北京電、英使藍浦森現在威海衛、聞將於八月八日啟程來滬、

◉路局擇定裝卸包工

路局麥根路車站裝卸包工、向來有人視為利途、爭先恐後、運動無所不用其極、此次兩路局長李屋身、因爭者甚多、決用公開辦法、採取投標手續、以昭公允、嗣自六月份路局曾先後招得二十九人投標、當由李局長遴派滬寧車務處管段與總務長袁紹昌、秘書王揖漢、運輸課長毛文鍾、滬寧貨物巡察員梁玉衡五人為審查委員、當經查得報名之二十九人中、其比較當有經驗者惟十二人、更由兼修甲梁玉衡一人復查、當查得十二人中較為合格者三人、計為周榮生、孟貴記、陸安興、旋由路局呈請交通部定奪、當接交部訓令、略稱選擇裝卸包工之標準、當視報效公益費之多少、此項公益費、專作輔助工人之用、以及一切關於工人利益方面事宜、總之一取公開辦法、以杜嫌疑、維查三人均有報效、而以陸安興為最多、孟貴記次之、旋因二人至期並未繳費、當即取消資格、辛由周榮生繳出效費共一萬五千五百元、保證金五千兩、當選為麥根路站裝卸包工接辦人、該款已於前日交足、當由路局一面報部備案、一面飭令周榮生即日接辦裝卸事宜、惟查周榮生所繳公益費實數僅為一萬三千五百元、其餘二千元係循例報效局長者、李局長以局長接收此項報效、並無理由、特將二千元連同一萬三千五百元一併送交洋賬房接收、

◉閘北各界婦女聯合會成立
▲一區黨部婦女部所召集

特別市一區黨部婦女部所組之閘北各界婦女聯合會、業於八月五日下午二時開成立大會於立達小學內、到會者五十餘人、主席團為秦蘊儒・王鐘孟・黃妙英、記錄張韞佩、主席秦蘊儒報告籌備經過情形、略謂本會係奉市黨部命令組織閘北婦女各界聯合會、須於一星期內成立、因時間短促、一切手續、未能十分完備、然同人等毅然決然打破一切阻礙、努力組織、以促成立、一切未完手續、待諸同志共同合作云云、王鐘孟同志讀宣言、周惹妙英讀通電、市黨部代表吳清穆同志演說、主席讀會程及介紹會員姓名、繼續推舉秦蘊儒王鐘孟周惹妙英張韞佩莊正禮十餘人為職員、雖經舉出、然職務尚未確定、須待開執行職員會時定奪、容再詳佈、餘興由十六分部之黨員劉鐵・錢修齊・管若雲等表演新劇、（光明之路）亦社客串滑稽雙簧及蘇灘、以助餘興、並備茶點、以敬來賓、閉會時已逾九點半矣、

全昌

太陽眼鏡每付洋一元
配光眼鏡每付洋一元
魯克眼鏡每付洋二元
新婚眼鏡每付洋二元
夾線眼鏡每付洋三元
博士眼鏡每付洋五元
自由眼鏡每付洋六元
哈定眼鏡每付洋六元
電夾眼鏡每付洋八元
真金眼鏡每付洋十元

本號研究眼鏡已歷三十餘載新發明各種眼鏡片無美不備光學鏡花新式定價不論近視老花均可配售克己不折不扣承蒙光顧格外歡迎
臨上海英界三茅閣橋愛多亞路一八四號　全昌號啟

注意注意

久咳成癆

多咳傷肺日久成癆查治癆必愈之藥迄今我國尚無發明今只有上海唐拾義大醫生久咳丸直接有革咳防癆保肺之效出有接治肺癆奏效正本每瓶附送匣券一張交回總行換同再一本無券者均照以上辦法勿誤

姚佐頹
新法洗射白濁

白濁乃花柳病初步異常危險把勢不便須延醫至骨髓必致瘋癱於此變橫痃魚口毒瘡血淋等症本醫生研究此科獨具心得特備各國最新門研究器新法洗射保無痛苦又特製各藥從根本治理十年八年皆多方醫治不愈者均能到病除永不復發
▲上海三馬路大舞臺對面　姚佐頹醫生診所啟

◉各界慰勞會入場券分銷

各界慰勞會前日常務會議議決、組織募捐委員會事、已由該會交際部著手進行、聞各界各人之參加者頗為踴躍、該會游藝部職員日來異常忙碌、成績亦復可觀、該部戚文泉同志業已印就入場券五萬張、聞今日即可開始分銷、

◉王曉籟電辭交易所監察員

王曉籟君昨四日電辭交易所監察員、文云財政部鈞鑒、竊奉鈞部令開、茲派王曉籟充上海各交易所監察員、奉此惟孝籟既任上海閘北商會會長、上海總商會委員、又充江蘇省上海縣政委員會常務委員、國捐主席團、勸募庫券委員會、各職、晨夕不遑、兼顧維艱、心力交瘁、既無扛鼎之力、彌深覆餗之虞、與其貽誤於將來、孰若辭謝於事前、所有交易所監察員一職、應請俯准辭謝、另簡賢能、俾資接替、

◉北路軍政訓處委定特派員

國民社云、北路總指揮部第三十七軍政治訓練處吳醒亞主任、為便利通方宣傳暨通訊起見、委任郁志傑君為駐滬特派員、專理其事、嗣後關於該軍前方之戰訊及訓練處之工作、統由該員發表、

小上海

◉敖振翔電告就吉長招撫司令

敖振翔由關東凌招撫使任命為吉長招撫司令、暫設辦公處於上海龍王廟、昨發通電、報告就職、

◉縣黨部挽留熊警所長

上海縣黨部昨致電江蘇民政廳鈕惕生、懇留上海警察所長熊鼎烈、

本欄分成多目・歡迎讀者投稿・惟每則不得過三百字・如有特別新聞報告・本報尤所歡迎・來稿需開明詳細住址・以便通訊・

人事

▲錢新之將赴甯　國民政府財政部次長錢新之、來滬後、趕辦接洽要務、旋即返甯、聞錢氏日下擬已打消辭意、仍力維持、但因滬事未畢、尚有數日勾留、

▲盧興原由澳回　臨時法院盧興原院長、前因乃兄病故澳門、請假赴澳、料理喪務、院長一職、委上訴院推事漢柱芬暫代、茲已事畢乘輪回滬、昨日銷假、照常到院視事、

▲蔣總司令眷屬赴杭　蔣總司令之眷屬、昨日上午八時零五分由北站乘頭等客車一輛、附掛四路特別快車赴杭、

▲又有美議員來滬　駐滬美總領事克銀漢致交涉公署函、有上議院議員貢恒路綫於本年八月四日乘馬迪遜總統丸到滬、翌日仍搭原船赴埠、請派員照料、

▲桂崇基由甯來　南京特別市土地局局長桂崇基、茲為調分區域、及關於土地上一切整理進行事宜、特於昨日下午一時搭車來滬、與特別市黃郛市長及土地局長等、磋商要務、事畢即行返甯、

醫務

▲普濟時疫醫院啟告　閘北普善山莊新民路時疫醫院報告陽曆初一日起至初七日止、共計診治病人一千九百五十五號、內患時疫者二百零六人、住院治療計五十三人、均經該院內部注射治愈、給予出院、注射鹽水者四人、

▲普濟時疫醫院擴充　閘北新民路普善急救時疫醫院於本年初夏時疫發院原址、廣興土木、大事擴充、一面並添聘通醫、如張定安凌東之居之安等、常川駐院應診、以便病者、自七月八日開辦以來、求診者日有百數十號之多、但是開支浩繁、經費異常困難、甚望慈善家源源相助、以竟全功、

出版

▲新出「民國財政論」　此書為曾任民國財政要職之楊汝梅所著、內容豐富、計論共分五編、其事實悉根據於財政部檔案、將民國十五年以來（自元年起至十五年底止）財政上之一切重要事實、均用提鉤元方法、敘述無遺、並各附以最新學理之批評、俾閱者一覽而洞悉民國財政全體之利弊、洵為研究民國財政最完善最精細之參考著述也、洋裝一冊、定價一元四角、商務印書館發行、

▲工程三卷一號特色　中國工程學會出版之「工程」三卷一號已出版、內有「上海之規格」「大上海建設芻議」「新中國無線電工程建設芻議」等、均為關心市政者所不可不讀、

▲南洋工會將出週刊　南洋工友週刊為南洋煙草職工會所組織、歡迎外界投稿、其一期將於十八號以前出版、

電影

▲民新公司之新人才　民新影片公司總經理李應生、以各部事務之冗繁、特請李援君為助理、以便輔助、李援君為應生君介弟、留美研究機械電學有年、回國後向在製造局及南洋公司供職、

▲狐狸報恩將近攝竣　振業影片公司之處女作「狐狸報恩」、現全部工作將竣、「正聲製字幕」一俟畢事、即便公映、聞華南影片專員梁君、昨曾到該公司商購是片、頗有華南數省專映權、

戲劇

▲粵華新劇社告成　北江西路粵華中學新劇社、昨晚成立大會、頒給徵求獎章、到男女社員百餘人、有京曲・粵曲・跳舞・雙簧・幻術新劇等餘興、極一時、

會務

▲郵務工會俱樂部開幕　郵務工會俱樂部、准今日上午十時在福生路潤安里部所行開幕禮、已函請交通部第一科長俞翔麟主持啟幕典禮、同時該會會員將全體赴會參與盛典、禮畢即攝影、以留紀念、下午二時起尚有餘興多種、藉資伸慶、並略備茶點、款待來賓、各界人士前往參觀極表歡迎、

▲曹家渡救火會改組　曹家渡救火會、遵照國民政府法令、改組委員制、開成立大會、昨日選舉結果、常務委員金鳳春・吳開先・余玉卿・監察委員吳慶仲・文書主任吳寶豐・民政委員湯俊玉・庶務委員余玉卿・財務委員朱桂山朱志賢朱榮慶湯源玉・交際員吳闓熙・

▲餘姚同鄉會今晚聯歡　餘姚旅滬同鄉會、成立迄今、已屆三載、入會會員、達二萬餘人、現為聯絡鄉誼起見、定今日下午四時至十一時、假大西洋西餐社舉行二週紀念聯歡大會、並舉行聚餐及各種遊藝、會員朱重三女士及其弟四若、將加入表演拳術、聞臨席者達四百餘人、

商場

▲泰豐末日廉價　南京路泰豐罐頭食品公司本屆廉價、較去年為盛、銷去貨品、幾乎一空、今日為最後一日、想來熱鬧必更於前、茲將杏仁霜三種、每罐自一角五分至三角不等、而以中一角五分新式花罐、為最旺、他若枇杷菓汁波羅等、銷數亦夥云、

其他

▲二十一師招募輸卒　國民社云、國民革命軍第二十一師、近因輸卒缺乏、特在南市紫竹禪院設招募輸卒報名處、以資招募、每月薪餉大洋十五元、聞報名投效者、頗為踴躍、

▲歡迎美保險學專家　美國保險學專家許本納教授將於八月九日到滬、氏畢業於美之威斯康新大學得有博士學位、在本尼文尼大學擔任保險學經濟學教授有年、著述宏富、今來遠東遊歷、將於星期二日抵埠、同來者為其夫人、聞本埠華安合群保壽公司已備歡迎、

◉縣黨部與縣教育局之往還函
▲為賈粟香事

上海縣黨部秘書處致縣教育局長潘寶書函云、逕啟者、今日報載貴局於昨日開第一次職員談話會、賈君粟香、亦列席參議、敝部同志、不勝駭異、查敝部自成立以來、迭據學界報告、對於賈君、攻擊甚烈、僉以為賈君乃奉命通緝之學閥、不應再令厠身學界、任其把持、敝部以貴局長奉命蒞任、必能尊重民意、剷除腐化、不意貴局長昧於時勢、狃於感情、致使輿論譁然、眾界失望、恐非君子愛人以德之意、敝部既為代表民意機關、爰敢進言忠告、尚希察納、並候賜復、旋接覆函云、寶書就任伊始、百端待理、正擬博訪輿論、藉作南針、茲蒙不棄、辱荷賜教、銘感五中、莫可名狀、查賈君粟香、向任本縣第一區教育委員、現該區大部分雖已劃入特別市範圍以內、但賈君對於原有職務上、尚有未了之處、是以八月一日舉行敝局職員談話會時、請其出席、詢問一切、並非昧於時勢、狃於感情也、承示前情、相應函覆、敬希察照、

◉大阪上海間飛航請承認

駐滬日本總領事署昨致交涉公署函云、敝國日本航空株式會社飛機、擬在日本及上海間飛行一事、曾於上月十八日檢同計劃書函請貴交涉員轉呈貴國國民政府予以承認在案、現尚未准示復、甚以為歉、查該會所呈計劃書、其執行日期、預定於八月五日由大阪出發、因目前未得貴國政府之承認、時間已迫、恐屆時不及實行、故已將計劃書內載第二項飛行日期變更如下、大阪開、原定民國十六年八月五日午前八時、現改八月十六日午前八時、上海到、原定同年八月六日午後一時二十分、現改八月十七日午後一時二十分、上海開原定同年八月十日午前八時、現改八月二十日午前八時、大阪到、原定八月十一日午後十二時三十五分、現改八月二十一日午後十二時三十五分、第四項飛行機搭載物變更六份添入、第六項飛行機紀號（J-CCTI）、以上改定計劃、應請貴交涉員轉呈貴國政府迅予承認、早日見復、以便轉致、免誤飛航、

◉航空處開辦飛機工廠之進行

總司令部航空處處長張乘衡、主任晶開一、因向國外購置飛機甚不便利、且國內亦無修理飛機之所、為實行先總理航空救國計畫、在徐家匯西虹橋飛機場、開辦飛機工廠、但一再籌備、業已獲得飛機人材、尚待合格者、故聘俄國人兩名、若干籌備、昨（六日）委機師張德鄰專程由寧來滬、至飛機場詳加視察、布置一切、並隨帶材料、定今晨（七日）乘車返寧覆命、

◉農工問題
▲工會統一會各部工作（指導股）

（一）絲廠女工會於五日下午四時半假長安路開成立大會、計成立分會二個、到會會員一百五十餘人、派陳君剛劉湘前往指導、第一分會當選常務委員一人、執行委員四人、候補委員四人、第二分會又選出常務一人、執行委員四人、候補二人、（二）閘北中興路上海洋務職工會開成立大會、派王祥慶前往指導、到會員百餘人、選出常務委員三人、執行委員六人、候補委員三人、（三）閘北南市絲繡昌永絲廠繡工會、於昨日上午開會成立、派閔定一出席指導、成立一二三三個分會、選舉委員畢、同時成立業務工會一個、計選出常委三人、執委六人、候補三人（調解委員會）（一）綸經工會第十一分會為工友陳沛棠被廠方開除一案、派干也忠前往交涉、查陳沛棠係王恒華廠工、成績與廠方規定不符、雖再復工、經王君再三交涉、始由廠方給予津貼大洋十元、着另謀生計、業經雙方同意、此項津貼陳沛棠已具收條領去了事、（二）三星棉鐵一二廠工會為廠方不發給候紗津貼糾紛多日、六日上午到會報告、該廠候紗一天、每人津貼大洋三角、以兩月為限、工友認為滿意、簽字解決、（三）興華豐紡織公司強迫英全體停工、請求津貼、請持平調解一案、繼經華豐公司報告工友張伯英等六人連犯廠規、強迫停工、結果由郭君勸令各給津貼五元、經雙方同意和平解決、（四）國光片工會第一分會為瑞和廠宣告停工、給工資請求交涉一案、派衍子斌前往與廠內買辦交涉、結果允於本月七日開工、

共舞臺　法租界　日戲：捉放曹　惡虎村　送京娘　頭本蓮花公主　夜戲：漢皇莊　走麥城　武家坡　伐子都　天河配

天蟾舞臺　二馬路浙江路口　日戲：頭本二本華麗緣　夜戲：楚霸王　九章　戰郿　鵲橋相會

大舞台　三馬路大新街西　日戲：四杰村　砂世觀　頭二本　夜戲：頭本二本俠客奇中奇　鵲橋相會

通俗影戲院　大小南門北門　今天日夜開映　天涯歌女　○時間○日戲二時　夜戲七時

共和影戲院　西門方板橋　今天日夜開映　滑稽大會

中央大戲院　六馬路亦舞台原址　今天日夜開映　求婚裁縫店　是你鳴　時間：三點半、五點、九點一刻

卡德大戲院　新閘路卡德路口　今天日夜開映　怕老婆　逃犯　時間：三點、七點、九點

恩派亞大戲院　法界霞飛路口　今天日夜開映　看護男　時間：三點、五點半、九點一刻

威國大戲院　四川路靶子路口　今天日夜開映　楊收七　梅山怪　時間：日戲三點、夜戲七點、九點

新中央影戲院　北四川路海甯路口　今天日夜開映　鐵窗艷蹟　時間：三點、七點、九點

北京大戲院　北京路貴州路口　電話中央七一一　禮拜四五六　紐約夜生活　時間：日戲三時、五時、夜戲九時一刻

世界大戲院　閘北西寶興路口　電話閘北一○五六　今天日夜開演　拯親救國　時間：二點半、六點半

虹口大戲院　虹口乍浦路北四川路口　電話北四一八　今天日夜開映　避權強　深山逃難　時間：第一次三點、第二次五點一刻、第三次七點一刻

中華大戲院　法大馬路吉祥街口　今天日夜開映　少奶奶的扇子　時間：下午三時、下午七時、下午九時

上海[illegible]

十二齡幼女被同鄉誘姦？

住居周家嘴路三千一百八十八號之甬人王森林、因將同鄉唐端卿（即唐寶寶）之女妙金略誘姦汚、事被捕房控捕房、將王拘解臨時法院、諭令押候訊究、已誌本報、昨日午後、曹汝彰推事開庭審訊、

……弄中遇王誘往買鞋……
……晚逼同宿天癸忽來……

先傳被害人唐妙金到案訊據供稱、現年十二歲、八月廿一日誕生、（按即十一歲零十個月）被告係同屋而居者、本案告訴我與父母同意、緣陰曆六月念二日、被告騙我同去買鞋、致遭強姦、此爲初次、以前從未與任何人交好、曹推事遂宣布醫生檢驗該女之報告單、謂據醫生報告、此女前已破身、因詰其除王之外、究曾有無再與他人發生關係、或與王行姦幾度、唐女供稱僅此一次、被告之律師即向唐女盤詰、據其答詞云、是日午後、我在弄中遇見王森林、王誘我同往八仙橋買鞋、買就同乘電車赴徐家滙王之妹家、其妹開設洗衣作、初稱片刻即歸、詎堅留夜膳、仍不放我歸家、是晚遂與同宿、舉目無親、雖極不願、亦不能免、將臥時、天癸忽來、曹推事得供、甚爲注意、以女子發育之時、普通總在十四歲左右、因訊以爾之經期、始於何時、唐女答稱係本年二月纔有的、復經答被告之律師之詰問曰、紅潮既到、一切應備之物、皆向被告之妹借用、所與被告同宿時、我曾推有哭泣、從未向被告表示同往甯波結婚之意、被告給我並無一百五十元、僅有二十五元、我以五元買布、被告之律師向之曰、究竟爾與被告要好幾次、須從實說、且爾之母曾允將爾嫁與被告爲妻、是日爾等兩人同往買物、因時晏、遂住於被告之妹家、適爾之經期已屆、故着爾與被告之妹同宿、以前爾亦常坐於被告床沿互相戲謔、有之乎、唐女答稱、實係第一遭、從前並無戲謔之事、曹推事訊以爾與被告同宿時、有血否、唐女答稱、衣及毯皆有血跡、但已濯去矣、並稱我父名唐端卿、在天潼路洽記報關行執業、現亦在案下等語、

……女兒曖昧失蹤方曉……
……現既失身惟養終老……

嗣上傳唐端卿訊據供稱、我女祇十二歲、八月廿一日亥時誕生、儘可調查、若以十三歲、情甘認咎、此事我初不知、廿二日傍晚歸家、我妻言女已失蹤、我乃向親戚家找尋無着、恐被人拐去、即報告捕房查究、時被告之姘婦忽然退屋遷移、遂起疑心、請人以繩術將被告等召至、今遭被告蹂躪、應請按律治罪、至我女既經失身、亦惟有養之終老、並今復其代表律師云、以前雖使被告與我女間有戲言或欲領往觀電影等事、而我以女尚幼、亦不之疑、

……初則不過親親摸摸……
……打走姘婦願嫁爲妻……

嗣傳被告王森林訊據供稱、年三十一歲、甯波人、業玻璃店收賬、未曾娶妻、祇一姘婦、租住原告家之亭子間、我與唐妙金係自本年正月間調笑而起、初在亭子間內不過親親嘴摸摸而已、三月間始出淫心、遂姦之、五月間唐女與我之姘婦因一手帕事口角、彼令我將姘婦打走、願嫁我爲妻、六月二十二日與其同往買鞋、因時晏、遂住於我妹家、同睡彼之天癸忽來、我取水使其沐浴後、令與我妹同臥、我與其行姦、前後共有數次、我袒彼或有其他情人、因見其常與人同往觀電影、及人給與彼使用、

……女有他人願剖腹驗……
……年齡問題應加查驗……

唐端卿聞訊、遽起立聲稱、苟我女尚有他人、願剖腹察驗、而曹推事即諭被告勿可信口雌黃、並向之曰、總之女孩必係爾破身、被告答然、又答復其代表律師之詰曰、唐女之母曾允將女嫁我爲妻、是日我在徐家滙給與唐女鈔票二十五元、又現洋兩元六角、因其欲購買物件、此外我錨內尚有鈔洋一百五十元、係向母舅處借來、亦被取去、曹推事復訊被告知否女之年齡、王答據女向我言彼肖鼠、十六歲、或者乃彼誑我之詞、但其母曾允以女十六歲嫁我爲妻、今其者願意、我懇請人作伐等語、曹（推事）諭唐端卿云、爾女既已失身、自應有瑕、婚配爲難、事已如斯、不若嫁與被告爲妻、唐堅決表示不能同意、遂由兩造律師開始辯論終結、曹推事以此案甚重要、爲鄭重起見、關於被害人之年齡問題、尤應詳細查驗、方能定讞、遂下庭、諭被害人年齡是否已滿十二歲、俟送醫院鑑定後、再行核奪、諭畢退庭、被告仍帶回捕房羈押、

王占元開釋　兩丫頭開心

本報昨記國民革命軍第二十軍步揚森公館中搜逃婢女一事、經西門公安局第二區警派警拘獲男女趙璧秀、來喜、陶雲雲、周義成、王占元、張韓氏等六名口、當日訊問、均無口供、迨至昨晨、由董巡長提出該犯等押入一室、經孔廣白署長詳加鞫訊、各人口供甚略分段錄下、

趙璧秀說「我年十六、入楊公館中作事辛苦、頗不自由、再不願爲了頭了……」

來喜說「吾年已大、將來要謀自立、……也不願爲了頭了……」

陶雲雲說「她們倆的事和我一無牽掛、租房子的事情是周義成哥再幫忙的……」

周義成說「……她們倆確是我勾引出來的、她們的事是她們的主張……」

王占元說「……冤哉、……我和陶雲雲周義成是朋友之交情、今天他們拘入公安局、特地來望望的、……」

張陶氏說「……吾也不懂他們的事、二個婢女住到家中來是由周義成領來的、……也爲交情留他們過宿一宵、……」

孔廣白署長得此口供後、將王占元當堪開釋、並向趙璧秀來喜下一番勸導、且曉愉伊們、會對婢女說「……現時代男女平等、國民革命軍所到地點、爲民衆謀幸福、高唱自由、了頭一事似不適宜、……」遂判兩婢女出公安局門、兩婢笑容、大呼署長真好不止、飭警送出、帮出婢女之廚司周義成、爲是案之主犯、處徒刑一月、陶雲雲則處徒刑十日、張韓氏處徒刑五日、在張韓氏家中搜出現洋四百五十元、則供送楊公館、此案已告結束、

查獲拐匪　女孩一口

聯合通信社云、上海寶山縣保衛團第一團第四隊第一分防所、查獲拐匪孟貴卿一名、並由江北泰縣拐來十三歲女孩一口、（名四五子）除將被拐女孩瑣送閘北慈善團留養待領外、該拐匪孟貴卿由就師商舖具結担保出外、

和尚垂涎尼姑　候了二月　脫裟逃遁

昨日下午三時半、有不知名之和尚一名、行至小東門內東馬橋梨園公所後面慈修庵內、擬言欲找尋某女尼、該尼出見、則爲一素不相識之和尚、詢以何事、和尚即出戲言調笑、尼乃大怒、即呼衆尼逐出、和尚見衆寡不敵、始向外奔逃、行至老獅子街口、而該尼已跟蹤趕至、當即伸掌向和尚面頰重擊、和尚遂機聲、雙方遂始爭鬨、觀者大集、而當時和尚心靈頗巧、即將袈裟脫去拋掉、擬滅痕跡、且復恫嚇找尋警察、預備爲金蟬脫殼之計、果得於人叢中逃遁、一去不返、聞該僧顧好酒色、對於該尼、垂涎已久、每日侍候尼庵前、要求已有二月之久云、（滬南通信社）

花花絮絮

不願同居　鹽城人曾汝祥、住閘北公益里、其妻孫氏、於去年十月背逃來滬、前日在共和路遇見、扭控四區、經該署提質訊之下、孫氏供本夫於七年前故世、由姑母主張嫁曾、相隨二年、時遭凌虐、苦不堪言、是以情願來滬做工餬口、不願與曾度日等語、本判事關離異、着自赴法庭起訴、

妻不安室　住居西門外西林路老閘牌二號新閘牌二三五號之徐泳泰、開設切麵店、娶妻王氏、夫妻二人、年均在四十左右、其妻因時常出外閑遊、不安於室、昨晚深夜後在家訓斥妻子、以致口角、繼則用武、經由市區保衛團第四支團排長李志勇經過該處、即進內查訊、並以是在深夜、不應吵鬧、而徐則出言提撞、返將李排長扭住毆打、當即鳴警帶入二區總署、由署員略詰之下、訓斥不准深夜吵鬧、當即釋放了事、

扭控鳳英　滬西曹家渡鄉民張發祥之女阿妹、年方及笄、前經已聘、在紗廠作工、與同廠女工金鳳英素爲莫逆、交接男性、必由金鳳英居間介紹、張發祥曾在點心店數度撞見鳳英率同阿妹與一少年同桌果腹、雖曾申斥、無如女已長大、難禁其自由、故亦無可如何、惟向鳳英聲明爲阿妹發生不虞、惟爾是問、阿妹見事敗露、忽於上月私奔無蹤、乃張竟以前爲鳳英所言認爲一種信約、而日向金鳳英索人、鳳英當然拒絕、得情訟於昨將金鳳英扭控六區警署、即解地檢廳訊究、

疑夫曖昧　諸暨婦人竺陳氏、年廿歲、住閘北姚家石橋致富里六十一號、前日因往該處附近某戚某姓處遊玩、偶與其戚同居之海門人龐某閑談數語、被龐妻王氏瞥見、即疑竺陳氏與乃夫有曖昧事、即破口辱罵、竺陳氏與之辯論、詎王氏竟然用武、竺陳氏憤極以其胞兄陳成乘現在淞滬戒嚴司令部當兵士、遂即前往該司令部向乃兄聲訴、陳成乘即邀同同鄉道江洋前往將王氏拘送公安局第四區、經該區長訊問之下、判王氏罰洋兩元充公、

與僧有緣　住閘北濠古路公益里第四弄第三家之鹽城曾汝祥、年卅八歲、因其弟名松田於民國八年間病故、曾知請其媳母出面、強迫其弟媳孫氏守寡、至去年某月間、孫氏忽與菜寺之僧人結不解緣、遂於去年十六日擬逃負居於長安路草棚內、與該僧人雙宿雙飛、儼同夫婦、曾自孫氏失蹤後、遍尋無着、於前晚七時許、忽在途中與孫氏遇見、即上前扭交崗警帶區、奉判自向法庭起訴、

次女見母　人力車夫宋文同、年四十歲、寶應人、住曹家渡浜北長興里、妻張氏、生有子女各二、因張氏於五年前與同鄉人李某私姘、攜其長女、偕姘夫潛逃至南京、宋自先妻去後、因與次女在寶成紗廠作工、前日早晨上工、路經梅芳里忽瞥見其母張氏立於該里弄口、即歸回家報告乃父、宋即前往將其妻扭住、交警帶入公安局、經李區長詰據張氏供稱、因丈夫好賭、不能維持生活、且時時將氏毒打、因不堪其苦、故私姘李某偕逃至南京居住、現在係氏一人由南京來滬、不願隨失同去、詰其偕長女現在何處、供稱不知、遂判移解地檢廳核辦、

⊙吳耀亭被拘之外訊

秦晤士報譯載本埠每日新聞消息云、做標會起家之吳耀亭被拘、據云係奉南京政府之命令而行、吳在拘所尚稱自由、其家屬對此頗諱莫如深、惟聞吳某須繳一百萬圓方能出外、又云被拘者尚不止吳某一人、其中皆於繳欵後釋出、

葉鴻英足不出戶　忽來一函

法租界小東門洋行街第五十六號源來洋行大股東葉鴻英、前因私運日貨魚翅、捐助軍餉十五萬元以贖罪釋出之後、即返城內蓬萊路離上海縣不遠之本宅中、足不出戶、昨日上午、閑葉忽接一信、拆閱之後、乃匪徒恐嚇索款巨款、蓋因葉捐鉅款軍餉、匪徒涎之、思乘機弋得、記者前往葉宅、見雙門緊閉、不接外客、詢之鄰居云有此事、

兩處軍火機關破獲　均在閘北

機器廠　上海特別市公安局副局長張仲芬、前日正午、據閘北五區二分署調查戶口員用電話報告香山路三益里一弄三號發現錯機器廠、有私造軍火情事、立帶親率偵緝隊偵探按址前往拘獲要犯樊恭貴、郭工陳長榮兩名、搜出手榴彈十二枚、迫擊砲彈五枚、槍上炸彈五枚、一併帶至五區二分署暫押、於昨日上午九時、解至公安局發交第三科由莫科長提訊、據樊恭貴供、本化人、年三十八歲、前在廣東兵工廠爲技士、曾投南京總司令部請求錄用、當蒙南京兵工廠命令來滬、提製砲彈、並非私造、供畢、即將南京兵工廠長之命令呈案請閱、詰之陳長榮供年二十七歲、鎮海人、直認幫同製造砲彈等情、莫科長核供、以前項砲彈既係南京兵工廠命令製造、而樊等何不據情報告該管警署、且察核南京兵工廠之命令文、並未令其製造如此之多、其中恐有別情、飭仍行還押、候即咨函南京兵工廠查詢究竟、覆到再核、

草棚內　東南通信社云、國民革命軍第二十六軍稽查處處長徐德勝、於八月三日下午據探報閘北通濟路吉美里草棚內、有私藏大批炸彈子彈、圖謀不法等情、當即率探員主道才徐信仁等前往搜查、抄出炸彈廿一枚、步槍子彈一百九十八排、並拘捕李陳氏李氏二名、一併帶處訊究、昨日又派干心高張崇峯沈立帝袁利生等四探前往吉祥里、繳查該批炸彈來由、李陳氏之夫李紹清、爲禾圖滅跡計、偽人將該草棚拆去、遂爲干心高等瞥見、將在場之李紹清孫步生楊二等三名一併拘押到處、以便追究、而遇亂而子彈及拘捕之關係人一併亦隨文解往軍部備案、

兩屍驗明

報復仇殺　住居西門外澳門路三百六十九號揚州人戴殿臣、在日商內外棉第五紗廠爲粗紗間工頭、前晚十時許、戴在南京路友人家雀戰歸家、行至澳門路一百三十九號菜家門首、突遇暴徒兩名、各執盒子砲、向戴狙擊三槍、彈中腹腰等處、受傷倒地、血流如注、當槍聲響時、有普陀路捕房二千零零五號、一千九百六十七號兩華捕在小沙渡澳門路附近值崗、聞聲當即馳往查察、至澳門路同興丁房附近、並未見何變故、該捕等即詢於路人、始知受傷者負傷奔入該工房對過之第一弄中、遂入該弄、查見戴倒臥於血泊中、該捕等問以言語、尚能回答、云殺我者係楊某陶某二人、再詢因何殺汝、則已閉口不能作言、氣絕身死、該捕等以兇人早已遠遁、即以電話報告捕房、捕頭立飭包探榮銘林與西探脫老特馳往該處調查、而戴殿臣之妻章氏、亦聞信到場、見狀抱頭大哭、中西探旋將戴尸舁入虹口斐倫路驗尸所、昨晨十一時稟請臨時法院委派喬燕選推事蒞所驗明尸體、升座公位、即據中西探及華捕相繼稟明前情、並據戴章氏投稱死夫現年三十八歲、家有老母、並有子女三孩、向在第五紗廠粗紗間爲工頭、前月間因獄去工友數人、致結仇恨、後由揚某至我家向我要二百元、我未允、上星期六我夫與辭去工頭之職、意欲返里、不意被人暗殺、當我夫受傷時、告訴某捕係被楊某及陶某所害、要求嚴緝該兇手等案訊究、與我夫伸雪云云、喬推事核供、諭曰、驗明戴殿臣委係被仇人槍殺身死、除着其妻具結領尸棺殮外、並飭捕房嚴緝兇手到案訊辦、

吞烟無救　住居虹口三泰路三百號之婦人何鄭氏、其子何阿瑞、於前晨一時許、不知因何私服鴉片煙自盡、被其母察悉、報告匯司捕房、偵探往將阿瑞車送仁濟醫院醫治無效身死、尸送斐倫路驗尸所、昨晨十一時由法院喬燕選推事蒞所、升座公位、即據何鄭氏投稱我子日前與房客等因口角、自服鴉片煙而死、喬君核供、諭曰、驗明何阿瑞委係生前自服鴉片煙毒身死、着其母何鄭氏具結領尸棺葬、

一個平湖女子　幫傭無主被誘賣了

平湖女子傅小寶、由原籍來滬、被浦東人賓木生誘賣與陳阿友、經旁人報告警署、由警署將一起人犯解至上海地方檢察廳、經該廳預審後、將賓木生和誘之行爲向地檢廳起訴、昨日開辯、賓木生堅不承認有和誘之行爲、

來滬無住處……路上尋生意

傅小寶供稱、年二十三歲、平湖人、住平湖城內、家中並無別人、到滬想到人家幫傭、（問）滬地曾否到過、（答）並未到過、（問）有人同來、（答）無人同來、（問）賓木生素來相識否、（答）不相識、（問）何時與賓木生相遇、（答）五月初一、（問）在何處相遇、（答）曹家渡馬路上、（問）當時來滬已幾日、（答）不多幾日、（問）住在何處、（答）在馬路上尋生意、並無住處、（問）既已到滬數日、何以無住處、日夜在馬路上否、（答）是第一日、（問）有否到吳淞紗廠做工、（答）不差、是從紗廠出來、（問）何以隨賓木生去、（答）他說上海有人家要用人、我錢、他與我同去、帶我到浦東彼之家中、他說是他之朋友家中、（問）後來如何、（答）後來我要走、亦不放出、是初三日將我賣與陳阿友家、我不肯、強要我去、（問）事前知否、（答）知、（問）何時到陳阿友家中去、（答）夜間十時後去、（問）你可知將你賣錢多少、（答）賣洋八十元、內十元與我做衣服、先付洋二十五元、（問）付錢時見否、（答）見付於賓木生、（問）你做衣之十元可取得否、（答）無、（問）到陳家後住過幾夜、（答）三夜、（問）願否、（答）不願、（問）何人報告警署、（答）旁人報告、我未知、

出價八十元拘將警署裏去

陳阿友供稱、年四十五歲、浦東陳家宅人、種田爲業、五月初三日、傅小寶由賓木生帶來時、已半夜、至三日前賓來說是伊妹子、出身清白、證明身價八十元、先付二十五元、付錢時女人在旁、並無別言、言明其餘之欵、約於十二日付清、至於拐來則全不知、自初三夜開來後、共住四夜、至初七日晨即由警署拘去、後由檢察官起言、對於賓木生和誘之行爲、均已證明無異、應犯刑律第三條第二項、請即依法宣判、復經律師聲述意見後、即宣告辯論終結、定期宣判、

看護婦控夫三項　游蕩—凌虐—侮辱　獄中一封信……通知要離婚

少婦葉秀珍、在醫院爲看護婦、現住居老靶子路、與蕭英倫結婚已有五年、其夫於去年在臨時法院受刑事處分、併於今年二月在獄中致書葉秀珍、表示離異、其書爲英文、茲譯成中文如下、

> 葉小姐鑒、茲特來函通知、自我被羈押之後、汝常同一青年朋友出外看電影、同乘汽車及茶會等等、我今警告汝無論汝如何解釋、此事均屬徒然、我已囑律師提出離婚、函知此事於汝家及汝之新友、
> 蕭英倫白

出獄即失蹤……妻子訴審廳

自四月蕭出獄後、旋即失蹤、近由葉秀珍至上海地方審判廳狀訴其夫以游蕩凌虐侮辱三項、要求離婚、於昨日上午九時在第六法庭開審、葉秀珍先時到廳候審、坐在候審室中、低頭默默、頭上秀髮已成黎妹妹式、衣無領之藍條綢衫、下御黑色紗裙、足登時式漆皮鞋、旁倚彩色紙傘、手持花綢手袋、至開庭時、因被告不能傳到、由沈錡律師爲特別代理人、

問官要看信……律師未到庭

問官問葉秀珍、廿問答如下、（問）與蕭英倫結婚已有幾年、（答）五年、（問）有無婚書、（答）有、（問）在何處、（答）在魏道明律師處、（問原告代理人此時尚未到）（問）平日是否同居、（答）同居、（問）分居已有多少時、（答）十四個月、（問）爲何分居、（答）因被所化堯提他（指其夫蕭英倫）到臨時法院、（問）何時進去、（答）去年六月、（問）何時出來、（答）今年四月、自伸進臨時法院後、從此即分居、（問）他進臨時法院你可知否、（答）當時我在醫院生病、無人招呼、（問）他在臨時法院出來後、可曾相見、（答）我未去、他亦未來、他先已寫信給我、說要離婚、（問）何時所寫、（答）二月三日、當時尚在羈押中、（問）信中曾否說因何而要離婚、（答）他說我不守婦道、他已請律師提出離婚、（問）信在何處、（答）在律師處、（問）魏律師將要來否、（答）魏律師說九點鐘來、（問）魏律師處有無電話、（答）事務所有電話、

出庭打電話……碰着藏信人

問官遂命葉秀珍至下面打一電話給魏律師、招其即來、葉秀珍正擬步出法庭、適與魏律師迎面相逢、問官即向其取婚書、魏律師謂無婚書、祇有離婚信、當將英文原信及華文譯文一併呈上、（問）有無信封、則答稱因當時不想打官司、故已撕去、

二女年皆幼……原告要撫養

被告特別代理人沈律師謂對於被告事實不知、本律師祗能依法理辯護、請原告律師先行伸述、原告代理人魏律師謂原被告初本和好、因被告不能供給家用、原告已有二女、長三歲、名玉如、次尚不足二歲、名榮珠、原告之意、小孩須由原告撫養、問官（問）撫養至幾歲爲度、原告律師謂撫養至十五歲、被告如欲領去、須貼還原告撫養費、否則由原告遣嫁、

賠償未提及……辯結候官判

被告特別代理人又謂被告事實雖未知、但原告請求離婚之原因、謂遊蕩凌虐侮辱三項、查第一二項並無確實證明、至第三項被告因錢債吃官司、亦不能爲侮辱、若離婚信、既無信封、又無時日、亦不能完全證明有效、再經雙方辯論數語、後原告葉秀珍請求賠償爲被告所化用之妝奩飾物等、問官謂此項並未提出訴訟、今日不能受理、遂論辯論終結、候期宣判、

三個新鬼

醞酒殞命　廿四保廿一圖地保蔡寵照、昨投地檢廳報稱、浦東三井碼頭有揚州人爲皮匠之林彪彪、前日與附近成衣匠及碼頭小工等三人在酒店痛飲高粱、酗醉而散、林歸後、即行身死、尸弟以乃兄被毒殞命、控由三區二分所請究、而同伴飲酒者均經逃逸、案關人命、爲此請求相驗、奉諭候派員蒞驗、

鄉婦碾斃　滬杭鐵路昨日（六日）上午七時四十分、由杭開滬之三號特別快車、駛至長山門站柵四地方、忽有年約三十歲左右之鄉婦一名、在該處軌道行走、該列車駛經時、該婦已經不及避讓、致被機頭碾斃、當由車長報告站長、滙鐘照料、一面招覓屍親到站棺殮、

警察疫死　近來南市、民方面、已有疫氣流傳、罹患者尤多、且有一輕警生、醫治不及而死者、不在少數、特別市公安局一區署警察□春初、前日亦因傳染此項時疫、即由該署據區長傷送滬南神州醫院醫治、至前晚忽報增劇、當由該院通知該署、仍行舁回、中途已經氣絕身死、即在門外將尸身暫停、昨晨已由該署同人代爲備棺殮埋葬、候知照原籍家屬來滬、□□湖南、年約三十左右、在職未久、業由該區長據情詳報公安局長請爲照章給恤、

兄欠債　弟受累

閘北中興路西三益里後草棚內蓄猪爲活之阜寧人王明延、年五十九歲、生有二子、長子名英豪、已娶媳、尚與父分居、次子名英傑、未授室、因英豪欠住大統路底普善路中興茶園內之同鄉人王連進洋廿元、屢索不償、昨日天甫黎明時、王連進與同住普康路小麥場草棚內之王明生等十餘人、擁至王延明家、不問情由、即將王扭往中興茶園吃講茶、其長子英豪所欠某之債、勒令王償債、王以無錢對、王連進等即將王軟禁於該茶館後面之屋內、至下午二時許、其次子英傑在途中行走、又被若輩扭住、與其父禁於一處、嗣後將王家中所蓄之猪三頭及小車一輛取來、王見狀憤懣塡胸、即破口大罵、嗣詢問其子英傑被拿情形、據云身畔有銀洋數元、亦被搜去、且被毆一頓、遂愈憤、痛罵不休、王連進等見其詈罵無已、亦大憤、隨將王父子解送中興路彭浦鄉保衛團該團略詰一過、王延明王連進等出外、王子英傑押於團內、王延明同家、以長子英豪所該債務何得將無辜之次子英傑監禁、且小車及猪被攫去、忿火中燒、遂即具呈公安局四區署請爲傳王連進等到案嚴辦、

遠距離攝影機發明

電通社東京六日電、日本陸軍飛元學校發明遠距離之照相機、即五高米以外能明瞭攝影、

斧！斧！小刀亂砍！　傷者七人……兩人性命危　——大沽路重慶路之血案

大沽路重慶路附近某里中、昨日下午四時發生血案、此事起因、先有木匠數人互爭大包頭與小包頭、各不讓步、於是相約在此處附近老虎灶內吃講茶、下午四時許、雙方均到、一言不合、即扭入里中毆鬥、各用利斧小刀亂刺亂砍、救命聲隨之而起、住戶商店走路行人一齊驚避、旋有白相人等蜂擁逃去、里中地上有青年男子七名、均臥血泊中、新聞捕房已得報、派出包探馬鍾來到出事地點查察、將傷人扶起、用車送入仁濟醫院醫治、各人傷處或在上身、或在下部、均鮮血淋漓、目不忍覩、姓名錄下、

木匠張菜不知其名、抵醫院、不能開口、左腰間有一刀、皮肉盡破、五臟亦能看見、手足上亦有刀痕、經醫生開刀、生命難保、

木匠小工王桂堂年三十一歲、傷在肚部、冲出濃血、亦甚危險、

冷阿春、年二十五歲、老虎灶內人、傷在四肢、

王金生、年三十四歲、傷甚輕、

陳海度、年三十六歲、傷亦輕、

李福壽、年三十三歲、傷勢亦輕、

毛福順、年二十歲、傷頭部甚輕、

至此毆鬥之詳確原因、捕房方面正在調查中、惟當時曾拘獲四人、經候班一百八十一號西捕詰問一過後、即拘留一名、暫押捕房、候明日解辦、餘三名旋即斥釋、

⊙浦東西渡碼頭新舊渡船爭執

浦東西渡碼頭、原有之渡船、係費金生往返渡客、業已多年、但未呈請官廳立案、前月有人陳銀福、在警察廳呈請於碼頭設置新船、改良民渡、便利交通、已奉批准立案、並出有布告、日前復呈請上海縣立案、縣署以來呈謂該碼頭向有民船渡客、設置新船、現在同一地點、有無衝突妨礙、當經派員調查、而雙方已起爭執、昨日縣署特令縣公安局、迅將此案爭執情形、查明具復、以憑核辦、

來函

敬啟者、鄙人前被奸人搆陷、幾遭不測、幸蒙國民革命軍駐滬特別軍法處飭傳到案、後詳細研訊一再調查均無確據、即蒙交保省釋、處中上下亦不留難需索、深幸青天白日旗下、長官賢明沉冤得以昭雪、鄙人感戴之餘、正思登報通告、藉揚軍法處德政、乃閱貴報八月二日所載新聞一則、有自願出洋一萬元捐助軍餉等語、不勝詫異、絕與事實不符、用特函請貴主筆迅予更正、以明眞相、而昭公誼、鄙人任才周敬啟、八月六日

形形色色

煙囪嚇人

滬南董家渡賴義碼頭徐寶元家、於昨日下午一時許、灶間煙囪忽然冒火、火星四燃、即行設法疏通、附近居民疑爲火警、遂即報告救火會、四鋪各救火會將救火皮帶車畢集賴義碼頭、因查無失火之家、始各散回、

拋棄箱籠

紹興人平子漁、住東光復路新永慶里三零七號、昨日具呈四區、控二房東張蔚之受人挖費、強迫勸遷、昨竟不待民找尋房屋、硬將器物箱籠拋棄屋外、並糾同里朱杏生之妻及不知姓名之婦女三四人與民妻口角相毆、晝夜不得安寧、前曾扭控該區第一派駐所、經駐所巡長解勸息事、不料今日張又向民尋釁、務請傳訊公斷等情、梅署長諭候查明核辦、

銅洋二元

江北人經生元、昨晨手持銅質僞洋二元、在梧州路小菜場內向小販方住華周順務等混用、當被方等察破、鳴由包探尤雲卿與一千零二號華捕到來、將經拿獲、連同僞洋、一併帶入哈爾濱捕房、稟請捕頭核辦、

直闖上樓

賃居浦東陸家渡向在榮昌火柴公司爲管門之趙至奎家、昨日清晨突來形似碼頭小工之張德貴一名、以問信爲由、直闖上樓、當經趙之家屬指爲行竊、將張扭送該處保衛團、旋在張身畔抄出安國軍直魯軍第十二軍符號一方、上書衛隊團機關槍二連一排上棚及衛兵殺敵精確描準等字樣、該團正擬解辦、張忽脫逃、經團丁追獲、當於午後備函押解公安局第三區署訊究、

拒賄嘉獎

住曹家渡浜北擺渡口向在達申紗廠作工之皖人尹連仲、年三十歲、前日下午七時許、在某牛皮廠竊得牛皮一捆、在曹家渡五角場地方兜售、被該處團警王文卿瞥見、上前盤問、言語支吾、即欲帶入警署、尹即以衣袋中所存大洋一元小洋四角賄警、王當拒受、遂即押入公安局第六區、經李濱區長訊詰之下、以王警不貪賄賂、廉潔可嘉、着將原賄洋一元四角充公、以賞王警外、另賞洋一元、犯尹連仲判令游街一天、以示懲戒、

賊逢拆梢

昨日上午八時許、有住居法租界平濟和路等德里二十七號拉三千零五十七號黃包車之周友明、挽一乘客及行李等、往北火車站至南京抵站後、該乘客命由送行李進票房、不料旁有竊賊邢榮熙（二十七歲鹽城人）見周不在、即將車輛拖向界路飛奔而去、迨周出站、則車已不知去向、惶駭久之、乃奔往公司報告、邢則挽車往北平江公所附近、似擬往鄉間剝去橡皮胎等求售、不料被該處流氓虞甲等窺破、上前攔阻去路、將邢邀至就近小茶館內拆梢、爲該處寶山縣彭浦保衛團密探偵悉、報告第二支團第二分防所、當即由班長施顯馥、派團丁數名前往、而該流氓已聞風走避、僅將竊賊邢榮熙一名拿獲、解往團部、一面偵到失主將車輛發還、當經訊據該竊賊供稱、彼係受浦某之煽惑、（滬南社）

拘獲逃兵

國民革命軍第二路總指揮部補充二團第三營六連兵士吳海山年二十三歲、羅就年二十一歲、二名、俱廣東人、不知何故、久不歸隊、屢從各處探訪、了無蹤跡、前日晚間九時、第六連中士張鳳臨、適在小世界游玩、於二層樓上、不期遇見、吳海山與羅就身穿制服、亦在游戲、張中士因二逃兵恣意自由行動、有違軍紀、且解職以後、猶未卸除軍服、尤恐發生意外、於是奮勇上前、雙手牢拉二人、詰問逃走情形、正在問答之間、適連某排排長陳光亮走來、張鳳臨向排長說明原委、由排長押至一區二分署、經警署員略問數語、即交由陳排長解送司令部聽候懲辦、（滬南社）

假票租屋

昨日下午五時半鐘、九畝地高墩路口六十四號門牌姚松桃家、因有餘屋出租、忽來山東濟南人車秉祥、以看屋爲由、當即看定、並出中國銀行十元鈔票、言付定洋二元、囑房東找出大洋八元、當由姚松桃夫人照給、旋被旁人察破此票實屬假鈔、而車已得找款闖出、幸該處十八號營業胡姓秀、及行人倪咸昌鄰同追獲、將找洋抄出、又在身畔抄出皮夾一隻、中藏另一中國銀行假票十元、交通銀行假票五元、立即解送二區一分所訊辦云、

夥友捕去

邑廟豫園張永勝牛角店夥友李惠養、年三十二歲、無錫人、不知何故、忽於上月二十八日被二十六軍司令部拘去、至今未見開釋、前日（四日）下午、該牛角店又來二十六軍特派兵士入內搜查、謂因有人告發共產嫌疑、惟搜查良久、並無證據、又將李惠養之弟李泉養（現年二十七歲）捕去、（滬南社）

各處盜警

▲龍華路　滬南龍華路小木橋南首東一家地方、在兵工廠爲銅匠之陳錫堂家、前晚夜半十二時後、突來盜匪十餘人、各持手槍等、破門入內、當時陳等不敢開聲、一任盜黨飽掠、損失約五百餘金、盜等得贓正欲出門、陳子長根從夢中驚醒起視呼喊、即被盜開槍轟擊、一彈飛來、擊中長根之胸、彈由後背穿出、人即倒地殞命、盜等始出門揚長而逸、緣該處地當鄉僻、既無警察、又乏團練組織、致盜等從容不迫、昨日上午、由廿七保總圖地保孫永齊、投地檢廳報驗、午後廳委錢檢察官等當場驗明、當據尸父投稱、死者年三十歲、亦在兵工廠作工、請求伸雪、官諭棺殮、候緝兇辦、

▲福州路　福州路一百廿號某店、於前晚九時、突被盜匪六名侵入、三盜各執手槍、操本地口音、嚇禁聲張、搶劫鈔洋共計三百七十四元、攜贓而逸、團總事主投老閘捕房報請查緝、

▲大沽路　新閘大沽路九百十一號門牌碧清和尙主持之庵內、於昨晨六時、突被盜匪兩名侵入、一盜袖出手槍、嚇禁聲張、搶劫得大小銀洋共計十五元攜贓一併而逸、副由該僧投新閘捕房報請查緝、

▲東鴨綠路　昨日上午八時半、虹口東鴨綠路八百六十號顧姓家突來五盜、二盜執有手槍、劫去金又一支、金戒一只、值價二十五元、

▲東嘉興路　新閘成都路公盛米店爲收賬員之某甲、於前日下午十二時一刻左右在虹口一帶收得大洋二百二十餘元、雙角二百十二角、詎行經東嘉興路、突覺身後有人尾隨、乃急行至狄思威路、即逃入該處一千一百號黃包車公司、詎匪徒亦跟蹤而入、將其扭住痛毆、所有銀洋、被若輩悉數劫取而逸、

法庭瑣案

公共租界 臨時法院

八個強盜一名開釋

總巡捕房特別機關華探長王長生探目沈崇禮、劉金福等、緝獲盜匪李德生、戴國榮、金長生、汪守軍、顧如才、潘德勝、徐漢泉、李學功等八名、抄出手槍一支、子彈十九粒、彈殼兩個、假手槍一支、刀兩把、查得李等曾架持械搶劫赫德路一千二百廿一號等九戶財物、解由臨時法院訊供終結、諭候宣判在案、昨日下午已屆判決之期、捕房將各被告解案、由李推事偕觀審之意國副領事升座第一刑庭、宣判李德生處徒刑八年、戴國榮處徒刑九年、汪守軍處徒刑八年、顧如才處徒刑七年、潘德勝處徒刑六年、徐漢泉處徒刑八年、李學功處無期徒刑、未決羈押日數、准以兩日折抵徒刑一日、金長生無干開釋、起案槍彈刀沒收、

不服判決辯論終結

九畝綢莊正副經理查梓山馬吉甫、因誣舉徒徐福林竊物、將其私禁、嗣福林訴諸其父鳳梅、提起刑事控訴、而查梓山等則邀方菊坡到案候質、經臨時法院判決查馬各處徒刑三月、方處徒刑兩月、該三人查判不服、延陳霆銳律師提起上訴、昨日午後上訴院繼續開庭、審問人證口供畢、由上訴人代理律師陳霆銳與被上訴人代理律師朱斯芾開始辯論終結、謝庭長諭候八月十二日下午宣判、

殺捕盜匪質訊一過

總巡捕房特別機關華副探長姚志端探目蘇長生魏金福沈崇禮等、於去年十二月二十八號在梧州路六百五十一號小茶館內緝獲盜匪江北人陸成立劉金兩名、在陸劉身畔搜出手槍兩支子彈十顆、帶入捕房、被告等承認於上年十二月十八號在東有恆路開槍擊斃一二一七號華捕、又去年十月三十號在公平路榆號一四四號王盜劫華捕、去年十二月二十五號持械搶劫東有恆路二〇三六號王錦章家銀洋二十五元等情、並經捕查得在劉身畔抄出之手槍、即係一二一七號華捕暗殺時被劫之物、解由前公廨及臨時法院訊押在案、茲悉被告等在兩年內向管獄西捕頭供出此與槍彈由朱德奎交伊、李朱因犯搶劫案被路英美煙公司買辦謝子嘉鉅案、被老閘捕房拿獲、亦寄押西牢內、遂由該西捕頭通知老閘捕房、派探將朱提回、於昨日午後與陸劉兩人併解法院第一刑庭、一四四號華捕之家屬延律師代表到庭、而被告陸劉兩人、各延江一平等律師代辯、庭上並指定江律師爲朱義務代表、即據捕房代表律師起而陳明案情、並向姚探長詰據供稱、拘獲陸劉兩人後、因查得劉身畔抄出之手槍、係一二一七號華捕之物、當向詰問、承認以上各案、並領導我等至出事地點查勘一過、伊於去年十二月二十九號解送前會審公廨、由關會審官訊問、劉供明手槍係陸給伊、錄有供單請察、又據西牢譯員郭季平投稱、上月三十號上午十時半、陸劉兩被告、欲見監獄捕頭、因有冤枉、寫告發言有同案者一人、亦在獄中、我等手槍係該人所給、我詢其何人、答朱德奎、遂報告捕頭、又據西捕頭證明一切、詰之陸由江一平律師詰據供稱、前年新正、在江北與雷振卿因賭打架、是日由雷邀我去吃茶、身甫坐定、即被探員拘捕、搜查並無物件、手槍係在雷身畔抄出、對於各案完全否認、實被冤枉、劉供我由倪國祥朱德奎邀去吃茶被捕、對於所控各案、完全推翻、所有已認口供係被迫所招、惟朱德奎於我未被捕前、將紙包一個移放我檯上、今朱亦因案被捕、故報告西捕頭云云、而朱亦否認與陸劉之案有關、李推事核供、諭被告等仍行還押、候改期再訊、

法租界公堂

毆傷同鄉押十四天

江北人趙裕生、於前日糾同戴裕部戴劉氏趙李氏等、至法新租界地方將同鄉人王家珊王蔣氏夫妻兩人毆打受傷、當由巡捕到來、將趙氏及關係人李長寶拘獲、抄出木棍兇器、帶入捕房、昨解法公堂請究、先由原告投訴被毆情形、詰之趙裕生供稱因民人之妻李氏在裴慶部借與原告之妻蔣氏發生意見、原告先行將民毆打、故此前往報復是實、戴裕部劉氏李氏三人供認幫兇、李長寶供民人雖與雙方相識、不敢幫兇、中西官判趙處四名各押十四天、李長寶開釋、

監守自盜先押二月

法租界某店夥江文海近因陸續用去客帳洋五百七十三元、被店主王時茂查悉、向論不理、故此報捕、飭探拘解法公堂請究、先由原告投訴前情、詰之江供認私用各帳、已經用盡、現今一時無力措還、求請釋出設法料理、中西官判以江監守自盜、着押二個月、期滿後再行徼還原告欠款、

私設賭窟罰洋充公

李德勝邇在法租界私設大賭窟、聚衆賭博、抽頭漁利、事爲捕頭查悉、於前晚至該處抄出賭具及洋銀等物甚夥、連同賭客等、一併帶入捕房、論令賭客罰洋出外、李交保候究、昨日傳至法公堂請究、先由捕頭稟明前情、詰之李供認私賭不諱、中西官判李罰洋二百元充公、賭具沒收、

私賣燈吸分別罰鍰

周阿狗林蟬貴金譚氏張陸氏劉楊氏陸倪氏李邊氏等、邇在法租界私設煙子窠、容留外人在內吸食鴉片煙、爲包探查悉、於前日至各該處抄出煙具、帶入捕房、昨解法公堂請究、詰之周等供認私賣燈吸不諱、判陸倪氏罰洋一百元、餘均罰洋七十五元充公、煙具沒收、

公布文件

地方審判廳

▲批示　（一件）嚴咏蓮請飭吏嚴追由、狀悉、已據續交洋十五元、餘欠候續傳追繳可也、（一件）顧鏡清聲請執行由、狀悉、仰候飭傳訊追可也、（一件）黃富蘭聲請執行由、狀悉、仰即知照、（一件）楊丁氏聲請執行由、狀悉、查此案卷宗尙未發還、所請暫從緩議、（一件）張秋根具保周福生限期交款由、狀悉、准保、（一件）張仁金等聲請准予展期交款由、狀悉、仰速將案款如數措交、所請不准、（一件）周伯謙聲請執行由、狀悉、准予飭傳訊追可也、（一件）蔡楊氏請予拘案限交由、狀悉、仰候續傳訊追可也、（一件）王安林聲請執行由、狀悉、仰候續傳訊追可也、（一件）錢虞氏陳明偵得被告所在、請求拘案押追由、狀悉、准予飭拘押追可也、（一件）黃富輝聲請依法執行由、狀悉、仰候續傳追繳可也、

▲刑庭判決（八月六日）　（一件）判決王克章傷害一案、（主文）王克章致人輕微傷害一罪、處拘役三十日、未決羈押日數、以二日抵拘役一日、（一件）判決王金聲竊盜一案、（主文）王金聲侵入竊盜一罪、處五等有期徒刑三月、褫奪公權全部終身、未決羈押日數、以二日抵徒刑一日、（一件）判決馬坤元等賭博及傷害一案、（主文）馬坤元共同賭博財物一罪、處罰金三元、如無力完納、以一元折算一日、易以監禁、徐新根共同賭博財物一罪、處罰金三元、致人輕微傷害一罪、處拘役十五日、併執行之、未決羈押日數、以二日抵拘役一日、或罰金一元、如無力完納、以一元折算一日、易以監禁、（一件）判決周永勝鴉片一案、（主文）周永勝幫助開設鋪舍供人吸食鴉片煙一罪、處拘役三十日、併科罰金四十元、未決期內羈押日數、以二日抵拘役一日、罰金如無力完納、以一元折算一日、易以監禁、（一件）判決吳金聲竊盜一案、（主文）吳金聲竊盜未遂一罪、處五等有期徒刑二月、褫奪公權全部終身、未決期內羈押日數、以二日抵徒刑一日、（一件）判決朱阿龍傷害一案、（主文）朱阿龍傷害人致廢疾一罪、處五等有期徒刑二月、傷害人致輕微傷害一罪、處拘役十五日、併執行之、未決期內羈押日數、准予折抵、（一件）判決潘德甫幫助意圖販賣而搬運嗎啡一案、（主文）潘德甫幫助意圖販賣而搬運嗎啡一罪、處五等有期徒刑三月、併科罰金七十元、未決期內羈押日數、以二日抵徒刑一日、罰金如無力完納、以一元折算一日、易以監禁、嗎啡十二兩沒收、（一件）判決張魯川傷害一案、（主文）張魯川傷害人致輕微傷害一罪、處五等有期徒刑四月、未決期內羈押日數、以二日抵徒刑一日、（一件）判決陳阿條等傷害一案、（主文）陳阿條共同傷害人致輕微傷害一罪、處拘役四十日、林金濤共同傷害人致輕微傷害一罪、處拘役四十日、孫楊伍共同傷害人致輕微傷害一罪、處拘役四十日、金榮華共同傷害人致輕微傷害一罪、處拘役四十日、陳興來共同傷害人致輕微傷害一罪、處拘役四十日、（一件）判決蔣輔心鴉片一案、（主文）蔣輔心意圖販賣而收藏鴉片煙一罪、處五等有期徒刑二月、併科罰金三十元、未決期內羈押日數、以二日抵徒刑一日、罰金如無力完納、以二元折算一日、易以監禁、烟土二十八兩沒收、（一件）判決馮月朗等販賣鴉片煙一案、（主文）馮月朗意圖販賣而收藏鴉片煙一罪、處五等有期徒刑五月、併科罰金五十元、未決羈押日數、以二日抵徒刑一日、罰金如無力完納、以一元折算一日、易以監禁、瞿阿金吸食鴉片煙一罪、處罰金二十元、未決羈押日數、以二日抵罰金一元、如無力完納罰金、以一元折算一日、易以監禁、煙槍煙盒煙盤各一件煙泡少許煙料五十兩沒收、（一件）判決葉連元因販賣鴉片煙一案、（主文）葉連元幫助意圖販賣而收藏鴉片煙一罪、處五等有期徒刑十月、併科罰金二百元、未決羈押日數、以二日抵徒刑一日、或罰金一元、如無力完納、罰金以一元折算一日、（一件）判決白夢隆共同詐欺取財一案、（主文）白夢隆共同詐欺取財一罪、處四等有期徒刑一年六月、褫奪公權全部終身、未決期內羈押日數、准以二日抵徒刑一日、（一件）判決蘇阿毛吸食鴉片煙一案、（主文）蘇阿毛吸食鴉片煙一罪、處罰金十元、罰金如無力完納、准以一元、折算一日、易以監禁、（一件）判決嚴阿定等和姦一案、（主文）嚴阿定和姦一罪、處五等有期徒刑四月、未決期內羈押日數、以二日抵徒刑一日、莊成氏相姦一罪、處五等有期徒刑二月、緩刑三年、（一件）判決吳松寶鴉片一案、（主文）吳松寶幫助意圖販賣而收藏鴉片煙一罪、處五等有期徒刑二月、併科罰金四十元、未決期內羈押日數、以二日抵徒刑一日、罰金如無力完納、以一元折算一日、易以監禁、（八月六日）

▲民庭判決（八月六日）　（一件）裁決陳石泉因借款糾葛聲請發給支付命令一案、（主文）本件聲請駁斥、聲請費用由聲請人負擔、（一件）判決陶文培因存款涉訟聲請回復原狀一案、（主文）本件聲請駁斥、聲請費用由被告負擔、（一件）判決錢升記等與朱耀廷會同涉訟上訴一案、（主文）上訴駁斥、第二審訴訟費用由上訴人等負擔、（一件）判決岑裕田與趙廷裕退租涉訟上訴一案、（主文）本案上訴駁斥、訴訟費用由上訴人負擔、（一件）判決張麟魁與葉愼齋債務涉訟一案、（主文）葉愼齋應賠償張麟魁九八規元七萬三千七百九十四兩、張麟魁其餘之訴駁斥、訴訟費用由葉愼齋負擔二十分之十九、由張麟魁負擔二十分之一、（一件）判決張子揚因貸款涉訟聲請回復原狀一案、（主文）被告回復原狀之聲請駁斥、聲請費用由被告負擔、（一件）判決朱何氏等與徐朱氏等與田涉訟上訴一案、（主文）上訴駁斥、第二審訴訟費用由上訴人負擔、（一件）判決吳社針與張樹湘房租涉訟上訴一案、（主文）原判關於駁斥上訴人對於被上訴人租金部分廢棄、被上訴人應賠償上訴人租洋三百八十四元、本案訟費、由被上訴人負擔、（一件）判決殷達心與凌其祥借款涉訟一案、（主文）被告應代凌其後償還原告洋九十洋、訟費由被告負擔、（一件）判決殷達心與凌其祥保證償務涉訟一案、（主文）被告應代凌其後償還原告洋四十五元、訟費由被告負擔、本判決應予假執行、（一件）判決徐錫字與韓華欠租涉訟一案、（主文）被告應償還原告租洋五十六元、小洋十四角、原告其餘之訴駁斥、訟費由原告負擔九分之二、被告負擔九分之七、（八月六日）

地方檢察廳

▲批示　（崔貴生）狀悉、本案業已延請預審、仰向審廳呈請核辦可也、（黃其俊）狀悉、據訴情形如果屬實、應逕向上海特別市公安局呈請徼究、聽候轉解法辦、所請由本廳究辦之處、暫無庸議、（陳元茂）狀悉、查此案現在同級審判廳審理中、候將來狀轉送核辦、（戚永海）狀悉、該氏與吳慶龍因代理經租房屋發生房錢糾葛、純係民事問題、應向審廳民庭呈請核辦、本廳未便准理、仰即知照、（曹文理）狀悉、查和誘係親告乃論之罪、汝既無告訴權、自應毋庸置議、（趙少喬）狀悉、查該氏爲共同被告、且有偵訊之必要、自應遵傳投質、早臨時因病不克到案、准予提出證據、酌量延期訊問、空言請求撤銷、跡近規避、未便照准、

▲提起公訴　㊀強盜竊盜案、被告顧連生等、㊀侵占案、被告張阿毛等、㊀鴉片煙案、被告葉連元、㊀鴉片煙案、被告王陸氏、㊀侵占案、被告莊阿金、㊀鴉片煙案、被告蔣子定、㊀和姦和誘案、被告崔德昌等、㊀傷害案、被告葉阿根等、㊀傷害案、被告孫阿毛、㊀鴉片煙案、被告馮月朗等、㊀鴉片煙案、被告張丕玉、（以上八月五日）

◉黨部消息

▲市黨商民部　昨日批准上海特別市商民協會第二區麵館業分會籌備處、准予備案、並加委施炳松等十一人爲籌備員、

▲市黨青年部　昨日曾收到諸翟青年學會呈送章程請求備案、並請該部派員指導、該部審查所呈之章程、已准其備案、並派高榮祖同志明日前往諸翟出席指導、

▲市黨組織部　爲頒發黨費印花事、特通令各級黨部云、爲通令事、案奉中央執行委員會、頒發二角、三分黨費印花各一枚、除續呈中央請求頒發一角印花外、合行令仰各區黨部、開具預算備函向本部領取、並即日轉發各區分部、依照繳納黨費條例、徵收黨費、以資定章、

▲中宣辦事處黨部成立　中央宣傳部駐滬辦事處全體職員組織第二獨立分部、於昨日下午三時在本處舉行成立大會、到會者有市黨部代表張廷灝、第二路政訓部代表周英才等及全體職員共百餘人、當推張明煒主席、選舉結果、高鐵郎·張明煒·徐蔚南三人爲執行委員、于銘南·袁業裕·爲候補執委、當由市黨部代表監視宣誓就職、

▲上海縣黨部　（組織部）該部部長楊守中同志、於昨日親往閔行第三區黨部、出席成立大會、指導幹事姚翼同志、出席三林塘第二區黨部改組成立大會、該部爲欲黨員嚴發不良份子、混跡入黨者、轉知各級黨部、一體遵照、（塘灣第四區黨部紀聞）該黨部自由縣黨部派彭利人同志爲指導員後、於前日即開改組大會、計到各區分部代表四十餘人、縣黨部組織部長楊守中同志親自出席指導、並報告最近國際政治軍事情形、會議結果、計選出陳家浦·李友田·黃興讓·馮仲欽·彭偉人·五人爲執行委員、顧雲如·黃興仁·黃金生·爲候補執行委員、李維鈞·何半遊·爲監察委員、並聞已定於本月七日行宣誓就職禮、現內中已先組織、分設各部、開始辦公矣、（宣傳部）該部工作、極形重要、故日來除整頓部務外、擬從事組織一大規模之宣傳運動、以曉民衆、蓋多一次實地宣傳、民衆必多一次深刻印象也、昨又發出再告民衆書一文、

▲第二區黨部　第二區黨部宣傳部以宣傳民衆訓練黨員實爲黨務之急、故利用暑期光陰領導各分部致力宣傳工作、進行狀況如下、（甲）宣傳處原立計劃、各分部每處須組織平民宣傳處一所、每星期演講至少二三次、現已陸續成立者一·七·十三·十六·廿一·廿二·廿四·廿五·廿六·廿七·廿八·卅三·等共十餘分部、另由宣傳部商定共和通俗二影戲院及小世界各組織一處、早已開始宣傳、講題範圍、俱有統一規定、演講技術亦有相當形式、並由該部主任電行白秘書張讓聲輪流往各宣傳處演講、據已往兩星期之統計、聽講人數已達萬數千人、（乙）宣傳部以黨員對於主義之認識與工作之技能、俱須有相當訓練、以後可深入民間從事工作、前已分令各分部各須組織訓練委員會、使各黨員每人作一短篇演說、藉資練習、而得窺其思想之是否純正、加糾正、現成立者已有十餘分部、

▲兵工廠黨部之籌備　上海兵工廠特別區黨部、第五次籌備委員昨開會議、議決、㊀本區黨部暫分三個區分部、總廠辦公廳爲第一區分部、高昌廟六廠爲第二區分部、龍華三廠爲第三區分部、㊁八月十一日成立第一區分部、十二日成立第二分部、十三日成立第三區分部、又派賴法元任毫五孫茂柏三同志爲第一區分部籌備委員、派劉明述丁培鑫鄧夢奇蕭春生陳文卿張宗燕張根寶七位同志爲第二區分部籌備委員、派賈毅陳修和張益志胡德貴李星甫五同志爲第三區分部籌備委員、㊂八月廿一日成立特別區黨部、（地點假新舞臺）並開游藝會助興、㊃八月廿一日下午二時開成立大會、五時起開游藝會、㊄組織游藝籌備委員會、委員暫定九人、丁培鑫任毫五孫茂柏賴法元賈毅劉明述鄧夢奇張益志張濟川、

天熱了請預備各種良藥

本園監製各種藥品早蒙各界信用有口皆碑茲將夏令要藥略列以備善士施送功德無量

急救 十滴痧藥水

痧氣丸

玉樹神油

以上各藥不及細錄另備丸藥全書奉送 函購原局回件寄費另加

著名精美 雲紗拷綢 零剪批發

上海河南路老巡捕房對面廣東 種德園老藥局 632

瑞德洋行

電話北三七二四號

上海乍浦路阿而盤衕十五號

（一）各廠家駐滬代表

（二）計劃一切工程

（三）修理各種馬達及機器

如蒙賜顧請即用電話通知可也

921

上海北京有正書局發行

空谷蘭 小說

二冊七角

新出空谷蘭影戲一幕○其情節哀豔奇詭○不可思議○煞是好看○蓋此幕實照本局出版之空谷蘭小說串演○色相影映○其中情節複雜○波瀾曲折○購覽全書○兩相參證○必更有興味

洋裝二冊○定價七角

商場消息

⊙洋厘加六毫二五

▲洋釐 昨六日市況平穩、上午計爲七錢二分三釐七五、下午七錢二分三釐八七五、較五日計加六毫二忽半、交易不少、總市成交現洋十餘萬元、鈔票五十餘萬元、計廣幫買進現洋五六萬元、華銀行及本街互有十餘萬元之數、又鈔票四五十萬元、外埠路有需要、故買戶似多、價見上漲、各幣到頭約三四十萬元、江南小洋加半釐、計六錢一分八釐五、廣角小去二毫半、上午五錢九分一釐三七五、下午五錢九分一釐五、大連幫購進二十餘萬角、銅元小去五百文、計二百八十四千文、衣牌二千七百八十文、角坯二百二十七文、貼水五十一文、

▲銀拆 昨星期六各銀行辦事半天、收款平常、各莊進出亦無大票之數、華商用銀不鉅、銀拆上午尙開一錢八分、轉漲一錢八分、下午僅計一錢三分、較五日計減六分、銀行掛牌七分、中交兩行仍有大條裝往寧杭兩省造幣廠應用

⊙外滙內盤仍穩

昨本埠外滙市、僅有上午半天、掛牌如印度加長二五、計一百六十七羅比七五、香港加二五、計七十九兩七五、其餘不動、英美兩滙內盤、初並平和、繼則見緊、銀行賣氣尙濃、由命業中買進二十餘萬鎊、美金交易不多、日滙早晨似鬆、午時趨穩、華商初出後進、約共一二百萬元之數、人心則平、迨午收較五日計英金縮〇六二五、美金縮一二五、日金則無增減、玆將各銀行成交各滙列後、計正金買日金念萬元、後又念萬元、價七七半、台灣買十萬元、價同、三井進十萬元、朝鮮出十萬元、三井進十萬元、價七七四三七五、安達大通台灣出二十萬元、價七七半、朝鮮出先令一萬鎊、二個六辦士三一二五、正金買一萬鎊、價同、東方滙豐大通和蘭等售出十餘萬鎊、二個六辦士二五、東亞進一萬鎊、價同、

▲英滙見佳 掛佈未更、計一先令六辦士、內盤似佳、計有一二五上落、銀行傳出尙多、十月份初傳二個六辦士二五、後爲三一二五、繼成交六辦士二五、午收一個六辦士一八七五、買價初〇二個六辦士三一二五、後計二二五、復爲三一二五、午收二個六辦士二五、下午無市、

▲美滙平穩 掛價六十元〇七五、內盤平中、僅計二五升降、交易稀少、十月份初結六十一元二五、以後約有一二五上下、迨午收六十一元二五至一二五、買價六十一元三七五、收市六十一元二五、

▲東滙鬆解 掛牌不動、計七十八兩二錢五分、內盤甚平、計有一八七五盤旋、銀行交易不湧、華商稍有出入、十月份初結七七六二五、掛牌後改爲七七四三七五、十點時七七七五、十一點七七五六二五、價爲七七五、午收見價、七七六二五、買價暑間七七半、嗣後對做七七四三七五、又吃七七五、時小至七七四三七五、午時轉堅七七五收市、

⊙京津洋滙各減元半

昨星期六、華商銀行公會報告、國內滙市尙屬和平、滙水仍僅京津兩埠略有變更、其洋滙復降、銀滙如故、再外一無只變、計北京洋滙一千〇十九元五、天津一千〇十八元半、各減一元半、又中行天津電訊、仍計一千〇七十八兩七錢五、

⊙銀價因交易稀少平定

昨(六日)接倫敦來電、中國初進後出、歐洲賣出、交易稀少、市平、大條近期勿更、計二十五辦士五六二五、(合英金二先令六辦士一八七五)遠期長〇六二五、計二十五辦士六二五、美銀價仍計五角五分三七五、英對美如前、四元八角五分九三七五、美對英四元八角五分八七五、日英一先令十一辦士五、日美四元七角三七五、倫敦先令長一二五、計二先令六辦士六二五、當日神戶滙市、十一點〇五分路透電來、日英一先令十一辦士三一二五、日美縮〇六二五、小去〇三一二五、又電通社十點十五分到、日美小去〇六二五、計四七三一二五、入價仍計四七四三七五、日英勿更、計一先令十一辦士三七五、入價四三七五、

⊙金價微漲

▲較前〇漲一兩五錢

昨逢星期六、金業交易所向例上午半天營業、大條銀近期勿更、遠期長另六二五、美銀價如前、標金市況、復趨高象、外滙內盤、並未見緊、同業中稍有進出、惟日金價計一二百萬元交易、英金向結二十餘萬鎊、市場買賣尙暢、廣幫續有購買、同豐買戶亦盛、補空者亦屬不少、人心價堅、面價仍無特殊變化、最後收盤、比之前天、計張一兩五錢、九月份初開三百七十七兩五錢、計加八錢、繼續高至七十八兩一錢、蓋大條及匯率等不動所致、但日金則鬆、銀行買價七七半、繼則金低、幾回至七十六兩七錢、(昨天最小之價)時又加上錢、先令開出爲七十七兩五錢、掛牌如前、內部平平、正金等買進七七五、故又漲至七十八兩、是後忽呈疲勢、三井朝鮮等售出七七四三七五、英金銀行進價二個六辦士三一二五、惟同業紛向抓結、曾由滙豐東方和蘭等賣出十餘萬鎊、價爲一個六辦士二五、至十點零金價降爲七十六兩八錢、未幾時加至七十七兩五錢、十一點四十一分回至七十六兩九錢、此後各滙見穩、日金以七七半結之、後爲七七五六二五、至十一點光景、漲爲七十八兩一錢、乃銀行買進、英金二個六辦士二五、入後台灣等售出日金七七五、金價突降一兩、計七十七兩二錢、是後計有三四錢高低、十一點半後復又加漲一兩、最後爲七十八兩四錢、(昨天最大之價)蓋因日金須結七七六二五、彙之買戶稍多、市面轉健、至午刻而散、末盤爲三百七十八兩二錢、較五日回高一兩五錢、上午開最大三百七十八兩四錢、最小七十六兩七錢、計有一兩七錢之升降、結價八月期三百七十九兩、九月期七十七兩八、補水三百七十九兩、

⊙開口存棧箱茶尙不少

浙屬箱茶、由滬杭路茂順泰轉運公司於五月間起陸續在閘口站代客報裝來滬、運銷外洋、至昨日(六日)止、已達九萬三千三百餘箱、而閘口站尙有二千三百餘箱待車裝運、並聞上江方面箱茶駁運至閘口存棧者仍源源不絕、

⊙灰經續跌十五兩

昨日本埠洋莊絲市、仍無轉暢之勢、蓋海外白絲經電報、仍不見轉、華絲商僉以暑假傳上、絲經產額減折、故均不願急遽拋售、咋祇祥記等進川新廠經十七包、三星等滬粗黃絲十一包、價尙堅定、灰經信孚進上身十包、價跌十五兩、

▲絲市

行名	絲牌	數	檔份	絲名	包分	價
祥記	三羊	小車	一	新川經	八	七七〇
達昌	湖川	又	三	又	四	九〇〇
禮昌	謙吉祥	又	五一五	又	五	七九二·五
三星	頭號	又	又	滬黃絲	三	三八〇
兆昌	錢記	又	又	又	三	三八〇
禮泰	寶	又	湖北	新野絲	五	二〇一·三

⊙絲頭歐銷仍趨疲滯

昨日市頭市面、仍趨疲滯、緣歐莊對於黃白絲頭、抑價不懈、華絲商類均不願虧本求售、僅逢日兩商、乘機闡拍、玆將成交市盤錄下、

貨別	售價	成交額	售出號客	購進行號
常州雙宮	四五	五〇包	永裕	鍋記
內地雙宮	四四	五〇包	振記	信茂

⊙美棉估計

紐約五日發電、適社電、美棉民間估計如下、耕作面積七成七分、收獲一三·九八〇·〇〇〇包、

⊙棉市又帶疲勢

昨(六日)紐約棉市、姑以利物浦市況良好而漲、但後以多頭了結及棉產估計利於賣方而跌、計各月期價各小去三十八至念九個磅音、現貨小三十五個磅音、利物浦棉市十月期大·〇一辦士、二月期大·〇二辦士、現貨大·二四辦士、孟買棉市初隨紐約而漲、後以空頭補進益堅、計平加爾大五羅比、奥姆辣大四羅比、勃洛去大五羅比、大阪棉市各月期小去四角至一元二角五分、本埠棉市趨勢又呈平疲、此蓋以外棉難以站定之故、市上現需極淸寂、到貨亦無、南市出數一萬斤、北市三千斤、收價同前、玆將現開之花價列後、

貨名	行號		數量	價	
火機花	上海豐沙廠	進	三〇〇包	價三六·七五	送廠
陝西花	東棉洋行	進	一二〇〇包	價三三·〇〇	棧交
又	武林洋行	進	一一八包	價三八·〇〇	又

⊙紗市呈盤旋之勢

昨日(星期六)現紗轉跌、統市祭星交易、仍不過五百包、淸淡已極、而市面傾向、雖無大跌之慮、轉機似屬不易、緣環境不佳、客幫需要、預測在日內斷無大宗採辦故也、昨日漢口幫進一百五十包、內地幫進一百五十包、四川·野鷄·寧波·江西·廣東·等幫、進二百餘包、合計五百餘包、市價小五錢光景、玆列市價如下、

支數	牌名	價	支數	牌名	價
十二支	嘉禾	一二八·〇〇	又	胭脂虎	一三六·七五
十六支	寶鼎	一四三·〇〇	又	寶鼎	一三八·〇〇 無派司
又	人鐘	一三六·五〇 小包	又	獎金魚	一三八·〇〇 無派司
四十支	金天官	二二〇·五〇	二十支	水月	一五七·〇〇
又	水月	二三〇·五〇 小包	又	炮台	一四七·二〇
四二支	雙彩球	二九〇·〇〇 無派司	又	鑫	一四六·二〇 小包
又	寶塔	二一五·〇〇	又	雙馬	一五六·五〇
十六支	雙地球	一四一·七五	又	雲鶴	一四六·〇五
又	大發	一四四·五〇	又	立人	一五二·七五
又	富貴	一四四·五〇			

國內滙兌

▲銀行公會報告各省滙市

地名	種類	價(兩)
北京	公砝	一〇七一·〇
天津	行化	一〇七九·〇
重慶	九七平	九九八·〇
成都	九七平	一〇四五·〇
萬縣	九七平	一〇二〇·〇

地名	名稱	價(元)
北京	銀元	一〇一九·五
天津	銀元	一〇一八·五
保定	銀元	一〇二五·五
青島	銀元	一〇三〇·〇
烟台	銀元	一〇二四·〇
南京	銀元	一〇〇三·〇
蘇州	銀元	一〇〇二·〇
鎮江	銀元	一〇〇二·五
揚州	銀元	一〇〇三·〇
淸江浦	銀元	一〇〇七·〇
徐州	銀元	一〇〇八·〇
常州	銀元	一〇〇二·五
無錫	銀元	一〇〇二·五
宜興	銀元	一〇〇三·〇
常熟	銀元	一〇〇三·〇
南通	銀元	一〇〇三·〇
江陰	銀元	一〇〇三·〇
太倉	銀元	一〇〇三·〇
松江	銀元	一〇〇三·〇
丹陽	銀元	一〇〇三·〇
六合	銀元	一〇〇五·〇
淮安	銀元	一〇〇八·〇
東台	銀元	一〇〇六·〇
泰州	銀元	一〇〇六·〇
海門	銀元	一〇〇六·〇
蚌埠	銀元	一〇〇六·〇
蕪湖	銀元	一〇〇三·〇
安慶	銀元	一〇〇四·〇
大通	銀元	一〇〇五·〇
臨淮	銀元	一〇〇七·〇
重慶	銀元	九九五·〇
成都	銀元	一〇三五·〇
萬縣	銀元	一〇一〇·〇
杭州	銀元	一〇〇三·〇
紹興	銀元	一〇〇四·〇
湖州	銀元	一〇〇四·〇
嘉興	銀元	一〇〇四·〇
嘉善	銀元	一〇〇四·〇
寗波	銀元	一〇〇四·〇
溫州	銀元	一〇〇六·〇
海門	銀元	一〇〇四·〇

⊙各國票價

錢莊做開外幣五點鐘前市價

票名	單位	買	賣
厘卜一千元新票	每萬枚	三兩二錢五分	三兩七錢五分
厘卜五百元老票	每萬枚	五兩二錢五分	六兩二錢五分
厘卜五十元念五元票	每萬元	九兩五錢	十一兩
厘卜二百五十元票	每萬	二兩	二兩五錢
法郎克票	每元	八分五釐	八分五釐半
新加坡票	每元	一元二角四分	一元二角五分
香港鈔票	每元	一元〇八分	一元〇九分
東京老頭票	每元	一元〇六分	一元〇七分
花旗票	每元	二元二角三分	二元二角四分
英金票	每磅	十元八角	十元七角
荷蘭票	每元	八角八分半	八角九分半
英金四開	每個	十元〇二角七	十一元二角
美金四開	每個	二元二角	二元二角一
坎拿大票	每元	二元一角	二元二角一
印度票	每羅比	八角一分五	八角二分五
菲律賓票	每元	一元〇九角	一元一角〇五

金融

⊙國外滙票

八月六日(星期六)市

上海匯至倫敦(申規一兩計算)

項目	價
銀行電匯	二先令六辦士
銀行即期	二先令六辦士〇六二五
銀行四月	二先令六辦士二五
銀行買進四月期匯	二先令八辦士
帶檔電匯	
帶檔定期	二先令八辦士一二五
四月定期	
六月定匯	二先令八辦士三一二五

匯往	項目	價
上海匯至法國(申規百兩計算)	銀行電匯	一千五百五十個佛郎
	四個月期	一千六百八十個佛郎
上海匯至紐約(申規百兩計算)	銀行電匯	美金六十元〇七五
	四個月期	美金六十四元二五
上海匯至香港(港洋百元合申規)	銀行電匯	七十九兩九錢五分
上海匯至印度(申規百兩計算)	銀行電匯	一百六十七羅比七五
上海匯至爪哇(申規百兩計算)	銀行電匯	一百五十一盾
上海匯至新加坡(新洋百元合申規)	銀行電匯	九十二兩七錢五分
上海匯至東京(日洋百元合申規)	銀行電匯	七十八兩二錢五分
上海匯至菲律賓(申規百兩計算)	銀行電匯	二百五十五[illegible]

⊙金市

品名	價
現貨標金每條	三[illegible]八十八兩七五
足赤條金	三百九十五兩七五
沙金烚赤	三百九十六兩二五
大條銀近期	念五辦士五六二五
大條銀遠期	念五辦士六二五

(英埠日銀市電訊)

品名	價
花旗銀塊	五角五分三七五
英匯美	四元八角五分九三七五
英匯日	一先令十一辦士七半
美匯英	四元八角五分八七五
美匯日	四十七元三七五
倫敦匯市	二先令六辦士六二五

九月期標金

時	價(兩·錢分)
開盤	三七七·五〇
小至	三七七·四〇
高至	三七八·一〇
小至	三七六·七〇
高至	三七七·二〇
小至	三七七·[illegible]〇
高至	三七八·〇〇
小至	三七七·五〇
高至	三七七·八〇
小至	三七六·八〇
高至	三七七·五〇
小至	三七六·九〇
高至	三七七·三〇
小至	三七七·〇〇
高至	三七八·二〇
小至	三七七·二〇
高至	三七七·七〇
小至	三七七·四〇
高至	三七七·七〇
小至	三七七·四〇
高至	三七八·四〇
小至	三七八·一〇
收盤	三七八·二〇

各埠銀行存數

地名	銀元
哈爾濱	一九〇一〇·〇
奉天	一〇一四〇·〇
廣州	六三〇·〇
廈門	一〇一八·〇
福州	一〇二〇·〇
杭州	一〇〇〇·〇
石山	一〇〇四·〇
汕頭	一〇〇九·〇
浦州	一〇〇九·〇
[illegible]	一〇〇九·〇
鎮江	一〇〇五·〇

⊙銀洋錢市

項目	早市開出行情	午市開出行情
洋釐	七錢二分三釐七五	七錢二分三釐八七五
江南小洋	六錢一分八釐五	六錢一分八釐五
廣東小洋	五錢九分一釐三七五	五錢九分一釐五
銀拆	一錢八分	一錢三分
銅元	二百八十四千文	二百八十四千文
衣牌	二千七百八十文	二千七百八十文
角子	二百二十七文	二百二十七文
貼水	每角五十一文	每角五十一文

(錢業大同行掛牌)

慶和福記 老慶雲 文元裕記 方九霞 寶和發記 北慶雲 楊慶和新記 鳳祥裕 方大慶 鳳祥和 宕福成 老寶成

鳳祥德 寶天祥 慶天星 新福寶 景福

名家門莊 天字烚赤(每兩)價洋 五十七元五角
又 十足紋銀(每兩)價洋 五十七元五角

⊙銀行查存單

星期六銀行盤存

行名	存數
中國銀行存	銀一千〇五十萬兩 洋一千四百萬元
麥加利銀行存	銀一千七百萬兩 洋二十萬元
匯豐銀行存	銀二千二百萬兩 洋三百萬元
正金銀行存	銀七百萬兩 洋二十萬元
東方銀行存	銀一百十萬兩 洋二十萬元
花旗銀行存	銀三百五十萬兩 洋四十萬元
荷蘭銀行存	銀一百二十萬兩 洋一百萬元
華比銀行存	銀五十萬兩
台灣銀行存	銀二百三十萬兩 洋一百萬元
交通銀行存	銀一百五十萬兩 洋二十萬元
有利銀行存	銀七十萬兩
住友銀行存	銀一百萬兩
通商銀行存	銀一百萬兩 洋十三萬元
朝鮮銀行存	銀四十萬兩 洋十萬元
中法銀行存	銀三十萬兩 洋十萬元
三井銀行存	銀三十萬兩 洋十萬元
三菱銀行存	銀五十萬兩
大英銀行存	銀三十萬兩
大通銀行存	銀一百萬兩 洋四十萬元
安達銀行存	洋十三萬元

⊙蘇州金市

每兩 上足赤 五十八元五角 足赤 五十七元五角 紋 一元五角

⊙蘇州錢市

洋 七錢〇二五 元 九百六十九 子 五百七十 毛 二千 鈔 五錢 拆 五錢 申 二錢 英 五分 銅 角 規 龍

共存大條銀四百五十一條

⊙無錫金市

金 每兩 五十七元五角 赤 五十三元

⊙無錫錢市

品名	價
單水進	七錢一分九釐
補水出	六錢一分
規元進	七錢一分二分
規元出	七錢二分三釐
銅元進	二千八百十七文
銅元出	二千八百四十文
小洋進	八〇八
小洋出	八一二
小洋合	一千二百十二
小洋每角	二百三十二

食品

⊙滬南米市

昨日滬南各米市價如下、每

米名	價
河下高機白粳	十七元一角
又 高白粳	十七元八角
又 常高變元	十七元二角
又 蘇同白粳	十五元五角
又 北尺白粳	十六元四角
又 羅經薄稻	十六元三角
又 青角薄稻	十五元四角
又 同里白粳	十七元一角
又 蘇同羊尖	十五元九角
又 吳江白粳	十七元七角
又 車坊白粳	十八元二角
又 同里陰元	十五元八角
又 航船白粳	十六元七角
又 青角杜尖	十五元六角
南廠高機白粳	十六元二角
又 東新白粳	十五元五角

⊙滬北米市

昨日河下來源八號、晚稻一角、其餘貨帶疲早稻小一角、市價如下、

米名	價
高貨	八·〇〇
又	八·〇〇
又	七·七〇
又	七·九〇
又	七·七〇
又	七·四〇
又	七·二〇
又	六·一〇
又	七·五〇
又	六·八〇
又	五·三〇
又	五·三〇
早稻	四·五〇

▲客 以上每石 二號嘉米 十八元四角 頭號白米 十七元二角 二號白米 十七元八角 三號白米 十七元六角 頭號和米 十四元四角 ... 嘉米公議標準洋價 售價

⊙油豆餅

昨日滬南上午來貨、市價如下、

品名	價
新記牛油	三十三兩七五
新源牛油	三十三兩七五
茂泰現貨	二十三兩七錢五
裕興毀牛	二十三兩七錢五
新記豆餅	二十一兩五錢
泰莊餅	七百張 一兩四錢七
光連	二百張 一兩四錢五

何裕和 順成泰 大德記 和記 新記 又 又 一·七三 一·七三 一·七三

⊙無錫米市

米名	價(元角分)
白粳	一二·八五至一三·八〇
糙粳	一二·八五至一三·八〇
白元	一二·四〇至一三·一〇
糙元	一二·三〇至一三·〇〇
薄稻	一一·九〇至一二·一〇
杜秈	一一·八〇至一二·一〇
羊秈	一一·七〇至一二·〇〇

⊙雜糧

每擔

品名	價
新黃豆	七·七〇
新紅小麥	六·〇〇
新大麥	七·三〇
高粱	四·一〇
蠶豆	四·〇〇
赤豆	五·〇〇
青豆	七·〇〇
客小麥	八·〇〇
蘇州小麥	七·二〇
深州小麥	四兩二錢三分

▲茶市

牌名	茶名	價	售出棧名
永吉祥	大貢	一二三	公昌隆
又	又	四五·〇〇	又
協助會	熙春	三九·〇〇	益源
怡和	珠茶	三六·〇〇	又
協泰	又	二五·〇〇	源永
芝蘭	娥眉	五二·〇〇	又
天裕	鳳眉	四〇·〇〇	瀛洲
仁昌	貢熙	六〇·〇〇	又
華茶公司	秀眉	二一·〇〇	永昌
怡和	針眉	六〇·〇〇	又

⊙現貨麵粉

牌名	價(每袋)
紅藍車	二兩八錢
綠兵船	二兩八錢
紅兵船	二兩〇八錢
綠炮車	二兩〇八錢
紅炮車	二兩〇五分
綠寶星	二兩〇八錢
紅寶星	二兩〇八分
綠山鹿	二兩〇七分
紅山鹿	二兩〇八分
綠天字	二兩〇九分
紅天馬	二兩〇五分
紅雙星	二兩〇八分
綠三星	二兩〇八分
紅三星	二兩〇五分
綠參根	二兩〇五分

⊙糖市

糖名	價
上三盾白	十二兩五錢七
上白貢	十一兩五錢二
上白和	十一兩
二四 粗砂白	八兩四錢
廿四號中砂白	七兩四錢
高荷藍(?)	八兩
四號呂宋	六兩
美白	十兩三錢
車白	十兩三錢
泰興(?)	九兩五錢
杭手	七兩六錢
高陽	六兩
降香	六兩二錢

交易所市況

⊙上海證券物品交易所

證券(星期六)
舊歷八月六日市 標準 九六號八 開盤 三三·七 最高 三三·七 最低 三三·五 收盤 三三·五

品名	期	價
棉紗	九月期	三三·八

⊙上海華商證券交易所(星期六)

▲現貨開盤 整理六 三角

品名	期	價
整理六	八月	四十元〇三角
七年長期	又 八月	三十八元三角
又	九月	三十八元四角
整理六	又	四十一元五角
又	九月份	四十一元五角
七年長期	又	三十一元
整理六	又	四十三元
七年長期	又	四十一元六角
又	九月	四十一元七角

⊙上海麵粉交易所

舊歷七月初九日 星期六

上午市價 / 下午市價 每包

月份	盤	價
七月份標準	開盤	二·三五〇
又	二盤	二·三二五
又	三盤	二·三二五
又	收盤	二·三二〇
八月份標準	開盤	二·三〇〇
又	二盤	二·二九〇
又	收盤	二·三〇〇
九月份標準	開盤	二·三三五
又	二盤	二·三五〇
又	收盤	二·三六五
十月份標準	開盤	二·三五五
又	收盤	二·三五二
十一月份標準	開盤	二·三六二
又	收盤	二·三六五
十二月份標準	開盤	二·三四五
又	收盤	二·三四七

上午成交粉四萬九十包

⊙本廠粗布

每疋

牌名	價
十一磅 三兔	四兩二錢五
又 地球	四兩二錢
又 人鐘	四兩一錢二
又 三虎	四兩一錢七
又 跳舞	四兩三錢五
十二磅 雙鷹	四兩六錢五
又 平鐘	四兩九錢
十三磅 三月	五兩〇五分
又 水鐘	五兩〇七分五
又 雙金城	五兩二錢
又 雙馬	五兩一錢
又 馬鷗	五兩四錢
十四磅 金城	五兩三錢
又 暖馬	五兩〇二錢五
十五磅 三羊	六兩七錢
又 四星	五兩五錢
又 五羊	五兩六錢

⊙本廠粗紗

每疋

牌名	價
十六磅 金城	六兩四錢
又 牧羊	六兩三錢
又 五福	六兩二錢
十七磅 五字	七兩一錢
十八磅 藍鵝	七兩八錢五
十二磅 賣鼎	四兩四錢
又 鐵錨	四兩五錢
十二磅 三兔	四兩一錢七五
又 三羊	四兩一錢五
又 三鹿	四兩五錢
十四磅 人塔	五兩六錢五

⊙大連油豆電

六日下午二點五十分到

品名	價
八月現貨	十一元六角
又 期貨	十六元八角
又 九月份	十元七角
十月份	十六元七角
十一月	十元二角
九月現貨	十五元九角
九月份	十五元八角
十月份	十一元七角
十一月份	五元一角

⊙紐約棉花市

美金

月期	上午開盤	收盤
八月期	一七·〇七	五六·五〇
九月期	一七·〇六	五六·〇〇
十月期	一七·〇四	五七·〇〇
十二月期	一七·二〇	五七·五〇
一月期	一七·〇九	五六·〇五
三月期	一七·二〇	五六·五〇
五月期	一七·三五	五六·五〇
特別現貨	一七·〇	五六·八〇

⊙三品棉市

(上午開盤、午收盤)

月份	盤	日洋元角分
八月份	開盤	三五·二〇
又	收盤	三五·九〇
九月份	開盤	三五·四〇
又	收盤	三七·〇〇
十月份	開盤	三九·一〇
又	收盤	三七·〇〇
十一月期	開盤	三九·八〇
又	收盤	三〇·九〇
十二月期	開盤	三九·六〇
又	收盤	三一·六〇
一月份	開盤	三二·〇〇
又	收盤	三二·六〇

⊙大阪三品紗市

八月六日電通報信社

月份	盤	日洋元角分
八月份期	開盤	三二三·八〇
又	收盤	三二二·二〇
九月份期	開盤	三二四·二〇
又	收盤	三二六·六〇
十月份	開盤	三二八·〇〇
又	收盤	三二九·〇〇
十一月	開盤	三二九·〇〇
又	收盤	三三〇·〇〇
十二月份	開盤	三三二·〇〇
又	收盤	三三二·〇〇
一月份	開盤	三三三·五〇
又	收盤	三三三·五〇

⊙海外棉電

月份	盤	價
十一月標準	開盤	二三·〇〇
又	收盤	二三·〇〇
十二月標準	開盤	二三·二五
又	收盤	二三·二五
下午成交紗六萬包		

⊙大阪綿紗布現貨市

品名	價
十六支 月	一一〇·六〇
十六支 女	一一〇·六〇
二十支 安	一二三·六〇
二十支 人	一二三·六〇
十六支 實	一一〇·〇〇
二十支 安	一一〇·〇〇
四十支 藍魚	一二〇·〇〇
十支 運動	一二〇·〇〇
十六支 寶船	一二〇·〇〇
四二支 紅	一二〇·〇〇
十八支 金	一三〇·〇〇
全三馬	十六手 一九·五〇
赤	十手 二二·二〇
緋美人	二十手 二〇·〇〇
舟	三手 三·〇〇
雙	四番 四·〇〇

⊙神戶錢市

品名	價
世界	八五〇
堂鳥	六·〇〇
紺千子	三·六五
五童	四·六〇
竹虎	二·五〇
鴨	七·六〇
五枚朱子	七·六〇
八枚朱子	八·〇〇

⊙煤油

品名	單位	價
美孚虎牌	每箱	五元五角五分
又 寶塔牌	每箱	五元二角
又 鷹牌	每箱	四元〇五角
亞細亞 光牌	每箱	四元二角
又 殼牌	每箱	六元二角
德士古 本牌	每箱	七元二角
又 汽油	每箱	九元一角
紅星	每箱	五元八角
元	每箱	四元九角五分
新	每箱	五元五角
散	對	四元三角
十字	對	四元二角九分
散	對	三元九角四分

大豆 小麥 豆粕 小麥粉 上海 天津 漢口 滄州 — 三·五五 五·五〇 五·九九 一·三五 八·八〇 五·〇〇 三·五五 五·五五

滬杭甬鐵路行車時刻表

▲滬杭段

⊙下行

上海北站開
▲上午八點〇五分(特別快車)
▲上午九點十五分(慢車)
▲下午二點正(快車)

上海南站開
▲上午八點二十五分(特別快車)
▲上午九點五十五分(慢車)
▲下午五點正(快車)

松江開
▲上午九點二十分(特別快車)
▲上午十一點正(慢車)
▲下午六點二十九分(快車)

嘉興開
▲上午十點三十四分(特別快車)
▲下午一點〇七分(慢車)
▲下午七點十八分(快車)

長安開
▲上午十一點二十分(特別快車)
▲下午三點四十分(慢車)
▲下午八點十四分(快車)

杭州開
▲下午十二點三十五分(特別快車)
▲下午一點十九分(慢車)
▲下午九點二十一分(快車)

閘口到
▲下午十二點五十三分(快車)
▲下午四點二十三分(慢車)
▲下午十點四十分(快車)

⊙上行

閘口開
▲上午七點十五分(特別快車)
▲上午九點〇五分(慢車)
▲下午五點十分(快車)

杭州開
▲上午七點四十分(特別快車)
▲上午九點三十分(慢車)
▲下午五點三十分(快車)

長安開
▲上午八點三十二分(特別快車)
▲上午十一點〇五分(慢車)
▲下午六點十六分(快車)

硤石開
▲上午九點〇三分(特別快車)
▲上午十一點三十分(慢車)
▲下午七點十二分(快車)

上海南站到
▲上午十二點二十八分(特別快車)
▲下午二點四十八分(慢車)
▲下午九點十八分(快車)

上海北站到
▲上午十二點十八分(特別快車)
▲下午四點二十分(慢車)
▲下午十點四十分(快車)

▲上海北站開 上午八點二十分(特別快車)
▲下午五點三十四分(快車)
下午十點四十分(快車)

上有▲符號者與滬甯車聯接

船期

⊙進口船期

八月六日(初九日)禮拜六進口

船名	由	公司
中山	由寗波	航商
新江天	由寗波	招商
嘉禾	由大連	招商
德和	由長江	怡和
瑞和	由長江	怡和
新平江	由天津	招商
九江	由香港	太古

⊙出口輪船報告

班	船名	日期	公司
寗波班	中山	八月九日	寗紹
	新江天	八月九日	招商
	寗紹	八月八日	三北
石浦海門班	和市和	八月八日	怡太怡
定海班	穿山	八月九日	平安
汕頭班	舟山	八月九日	永安
溫州班	永安	八月十一日	永安
香港班	生生	八月十一日	怡和
威海衛煙台天津	定生 利生 通州	八月十三日 八月十二日	太古 怡和
青島班	日生	八月八日	恰和
福州班	廣濟 湖廣	八月九日 八月十三日	招商
天津班	萬象	八月十五日	三北
營口班	升平	八月十日	三北
廈門班	嘉禾	八月七日	招商

外洋輪船報告

班	船名	日期	公司
舊金山班	約翰克利夫蘭總統	八月十九日	美郵
西雅圖班	麥金萊總統	九月二日	美郵
	傑克遜總統	八月十三日	大來
	批亞士總統	八月十七日	大英
溫哥華班	俄國皇后	八月十六日	英
	亞細亞皇后	八月三十日	英
歐洲班	亞摩斯	八月十三日	法郵
	希臘斯	八月十七日	法郵
伊班	亞丹士	八月十二日	大來
	茄非耳總統	八月十六日	大來
德國班	德亨寶	二十日	寶
	參司太倫	二十日	渣
爪哇班	里摩郎	八月十九日	郵
	芝生夫	十九日	渣華
青島大連班	天津丸	八月十二日	大連汽船
	榊丸	八月八日	大連汽船
長崎神戶班	長崎丸	八月七日	日郵
	上海丸	八月十日	日郵
	長崎丸	八月十五日	日郵

教育紀載

體育

籌備遠東運動會　全場佈置委員會開會結果（廿九）

本屆遠東運動會會場佈置委員會昨日下午二時由委員長吳邦偉召集金兆均、卜復旦、何家瓛、張武成、王伯驥五人在遠東運動會籌備處事務所開會、討論進行辦法、結果主張分工辦理、以期早日藏事、現田徑賽場業已竣工、網球、棒球場、游泳池及足球場、茲將各人分工辦理辦法分列於左

足球場排球場……王伯驥　卜復旦
田徑賽場……金兆均　張武成
棒球場籃球場……吳邦偉
網球場……何家瓛

華東游泳預選報名限期截止

本屆遠東運動會全國游泳預選、定八月十五日與網球排球同在上海舉行、新加坡檀香山均派遣選手回國參加、華東方面游泳預選業於日前開始報名、現限於下星期三日（八月十號）截止報名、未加入者希即日向青年會湊希陶君處報名加入、由Johnston君指導練習、再行選擇代表參加全國預選會、

華東福州排球比賽

華東排球隊與福州排球隊定於今日下午四時半在中華運動會舉行友誼比賽、藉資練習、

華東網球預選單打展期

華東網球預選單打本定昨日下午五時在中華網球場舉行、與賽者有兩組、第一組江濟與黃華、第一組顏榮生對胡其偉、顧因黃華及胡其偉未到、未能比賽、茲悉該兩組改在明日下午五時在原處舉行、若黃胡二人仍不到、則作棄權論、至明後兩日預定之比賽各組、則均延後一日、

乒乓預賽結果

遠東乒乓預賽、報名者二十八人、昨日（六日）在四川路青年會童子部舉行、結果優勝者如下、麥生・沈[illegible]・孫鑑渠・秦巧生・干還之・謝又強・[illegible]・路洪生・謝[illegible]怡・廖熙・秦仁鏡・翁志醇・[illegible]・沈希明・等十四人、該[illegible]優勝員、再與由日本回來之張永炳・王伯洪・李傳費・[illegible]澤民・黃祥發・許[illegible]業・等[illegible]人輪流比賽、以得分最多者爲遠東出席選手、儲於下一星期內結束、地址仍在青年會、比賽方法、則採用分數制、

外埠

馬尼剌之跳高成績特出

路透社六日馬尼剌電、遠東運動員之最後預賽會定星期一二日舉行、賴索民跳高時績六呎零半吋、破遠東紀錄、參議員阿西亞瑪氏將偕運動員赴滬、

⊙湖南中等以上學校停辦

湘省自爲共產黨佔據後、學校大半入於停頓狀態、因學生均隸共黨從事宣傳、迨唐生智宣布反共、學校似可逐漸恢復原狀、然以種種原因、迄今仍無辦法、現唐氏又下令湖南全省中等學校、一律停辦一學期、其原因聞爲共黨雖已剷除、但恐彼輩仍潛入學校爲潛行活動機關、且原有各校之教職員又多爲共產份子、爲防患計、惟有暫行停辦、其次爲經濟問題、自軍事發動、湘省金融、窘迫異常、目下軍餉已難籌措、教育經費、更無待言、此亦不得不停辦之一原因、各省立學校校長接令後、即召集會議、討論一切辦法、當議決五事、㊀積欠經費、請於一星期內發足一個月、㊁結束費請於結束前發給、並發給七月份經費一個月、㊂其餘應補發各校之經費、於八月十五以前發給、㊃各校所存金庫券請轉咨財政廳照數兌換、㊄請速派各校接收人員、接收一切債務債權及校產、此外尚有失業教職員應得之薪金公費等約八萬餘元、請即籌發、私立學校、亦請發補助費、此項要求、由各校長會議後、即向教廳呈請、并士衛廳長業將此案提出於省務會議、經省務會議議決、無論公立私立學校、皆發款一個月、以資結束、各校雖覺對於所請相差太遠、然亦無法可想、湘省教育、遂告暫停、學生失教、教員失業、前途至可慮也、（教育社）

⊙學總九屆大會之第三日

▲開始討論提議案

[illegible]會第九屆代表大會詳情、疊誌前報、八月四日依照規定之議事日程、於上午九時開會、討論提議案、列席代表（張文翰・程本海・樓兆縣・杕秉建・陳基志・[illegible]金秀・謝修仁・覺希直・余日煜・黃志文・李天民・康問之・郭學禮・馮傑・周永年・程瑞霖・禑浩・姜達緒・李[illegible]烈・[illegible]生・李容凡・張大鏞・[illegible]彤思・[illegible]朝弼・熊耀文・吳其鈺・胡越・李材・郭恭池・萬石鈞・張慎吾・王道平・李蔚[illegible]・李祖樟・[illegible]瑄・徐聚珍・賈然・盛家興・郝彬梓・于[illegible]賢・郭治資・馬[illegible]國・毛錚麟・程玉清・黎光明・王叩其・章兆直・）主席王開基・紀錄田和卿・開會行禮讀遺囑畢、主席報告今日開始討論提案、（一）江蘇提議一㊀收回教會學校、（理由）帝國主義利用教會學校、做他們的走狗、來施他們的文化侵略、把我們青年的思想束縛到不能言狀、愛國志願無形中消滅盡了、現在我們要從革命線上爭國際地位、非先喚起民衆覺悟不可、學生爲民衆之先導、乃革命之中堅、若不先把教會學校收回、思想束縛權打破、實在是革命工作上絕大的障碍、也就是國際前途的危機、（辦法）㊀由本會（學總會）呈請教育當局通令國立省立縣立各學校、對於教會學校學生、須予以充分轉學機會、㊁由本會（學總會）呈請教育當局、對於教會學校立案時、須有極嚴厲極切實之調查、方可允准、立案後、對於各該校行政、應隨時監察、由江蘇代表劉蔣生說明提案理由、浙江代表姜達緒請將蘇浙兩案並議、胡越請提議人補充此案理由、加入教會學校之內容與其辦學理由之不當、通過、最後朧體要提議、此案一切辦法、均交提案審查委員會辦理、由下次會議再議通過、㊁厲行鄉村教育以完成國民革命案、（理由）中國以農立國、農民約居三萬萬四千萬、占人口百分之八十五、我們要想完成國民革命、建設新中國、先須喚醒農民、要喚醒農民、必須有適合並改造鄉村實際生活之鄉村教育、換句話說、要想完成國民革命、必須造就革命的農民、要想造就革命的農民、必須有革命的鄉村教育、中國鄉村運動的唯一中心、就是小學校、要與鄉村小學担負改造鄉村生活責任、必須有農民化的教師、方能有化農民的功效、倘若不然、仍以書獃子爲教師、則多設一鄉村小學、不啻多辦一個書獃子的製造廠、把好好的農民子弟、都變成不事生產的廢人、國家前途、殊堪設想、我們既有到這危險、爲革命前途計、不能不先事預防、特提出具體辦法數點如下、是否有當、務希公決、（辦法）㊀建設適合國情之鄉村教育、第一步須有精密的試驗、第二步須有嚴格的試驗、第三步須有普遍的推行、本聯合會應呈請大學院通令各大學區根據本區實際生活設立試驗鄉村師範一所、中心小學數所、俟試驗有得、再行設立鄉村教育研究社一所、以資試驗、㊁鄉村教育宗旨、鄉村師範及中心小學、須培養農夫的身手、科學的頭腦、改造社會的精神、而以三民主義貫澈全部的訓練、本聯合會應呈請大學院（如中央教育行政委員會未撤消以前、呈請該會）轉令[illegible]、㊂[illegible]鄉村教育、鄉村教育問題、爲緊要、日與土豪劣紳處處短兵相接、非有農夫身手、菩薩心腸、科學頭腦、哲人目光、及大無畏精神之青年男女踴躍加入、萬難成功、本聯合會應通告全國學生依據才能興味、課用餘暇時間、正式或隨時加入鄉村教育革命戰線、奮心奮鬥、共竟全成、㊃鄉村教育者須隨時隨地與農民協會共同進行、如城提議、將案修改爲「厲行鄉村教育案」、通過、提案人程本海陳述理由、吳其鈺提議補充「普及教育」之意、程瑞霖提議增加「普及教育於窮苦人民」、慈案與提議增加「爲欲實行全民革命、必須厲行鄉村教育」均通過、程本海提議、補充理由、由原提議人會同補充提議人辦理、通過、又本案辦法、㊀毛錚麟提議、將鄉村中之土豪劣紳之產業、作爲鄉村教育之基金、胡越提議、貪官污吏及一切反動份子之產業、亦爲其基金、程瑞作基金、均通過、㊁胡越提議、增設農民俱樂部、或變補充此俱樂部、由農民協會辦理、通過、㊂馮傑提議、尤鎮東增設農民夜校、通過、㊃姜達緒提議、增辦農民演講所、通過、㊄梁中權提議將㊂㊃兩條、由俱樂部附屬辦理、通過、㊅程瑞霖提議、此種辦法由本會通令各縣學聯會同各農民協會辦理、通過、㊆毛錚麟提議、將原案第二部「鄉村教育宗旨」辦法、歸入理由中、通過、此案全體通過、十一時散會、

⊙學生總會對時局通電

各省區各特別市黨部轉各級黨部均鑒、頃接全國學總第九次代表大會東電內開銜略、北廷胡虜、毒焰方張、陽夏共產、搗亂淫毒、甚於桀紂、勾結外人、效吳三桂之乞師、屠戮摧殘、步曌憲忠之暴行、饑殍載道、白骨遍野、老弱轉乎溝壑、少壯散之四方、民由何辜、受此荼毒、[illegible]國民政府[illegible]師北伐、所克皆捷、解吾人之倒懸、巨憝克除、應民衆之需要、首都底定、從此民族得存、民權得張、民生得蘇、伐北胡而剿共產、除軍閥而警列強、凡我學生、胥爲後盾、一致擁護、誓無二志、謹電奉申、諸維垂鑒、中華民國學生聯合會總會第九屆代表大會秘書處叩東印等語、中央青年部江印、

⊙太倉中學校停辦商系之請願

太倉中學自[illegible]鍾[illegible]接收後、內部人員大部業已定妥、學級組制亦已就緒、惟有商系[illegible]人數太少、顧氏欲實行裁併、是以該校高級部商系全體[illegible]生到校請願、一方提出理由（冗長從不錄）向顧氏請願、一方接洽縣特委會及縣公署三科縣教育協會及教育局等請予援助、

⊙中國工程學會年會之論文

宣讀論文、爲工程學會年會最重要之一部份、論文委員爲徐佩璜、徐君係該會前任會長、現任董事、對於會務素來熱心、故此次徵求論文非常盡力、並主張除研究學理之文章外、望會員對於南京市政多所貢獻、現聞已徵得之論文題目如下、南京電車工程及經濟計劃、（周琦）建設時代工程師之訓練、（周琦）單位制芻議、（劉晉鈺）發展南京市工程計劃程序之建議、（劉環偉）短波無線電、（朱其清）中國蒸氣透平發電機廠之調查、（榮志惠）江寧鐵路改用帝賽柴油引擎客車意見書、（胡選之）

本埠

⊙朱經農辭職未准

教育局長朱經農、因清黨委員會提出質問、恐辦事棘手、向黃市長辭職、現經黃市長慰留、

⊙市教育局審查出版物

教育社云、上海市教育局、以上海爲我國文化策源地、著述如林、出版物之富、甲於全國、內中啓發民智有功社會之作、固屬甚多、然而以牟利爲目的、迎合社會腐化心理之小說小報畫報等、亦復不少、該局已通告各書局、迅將近日發行書報、檢送到局、以備審查、嗣後發行新刊、並須特予注意、

⊙南洋附小停辦事已解決

南洋大學附屬中小學、自交通部擬定停辦以來、該校學生[illegible]及老同學學聯學總各方奔走請願諸情、疊誌本報、茲得確訊、第一交通大學籌備委員王鏡如對該校各班則定改爲大學預科、而初中小學則決由南洋同學會接辦、大學則擬極力擴充、本預科並擬招收女生之計畫、上述各項、均已內定、明令不日即可發表、似此該附屬中小停辦事已可告一結束、

⊙光華商校擴充附小學額

法租界霞飛路貝勒路口光華商業學校、近以附屬小學部學生增多、已將滿額而新生報名入校者又復絡繹不絕、特添闢教室擴充學額四十名、聞自八月八號起開始辦理入學手續、十三號正式開學、

⊙指導敬業學校之經過

教育社云、上海[illegible]黨部特別委員會、於前日派朱志毅同志前往指導敬業學校、日昨該會接得指導員報告云、於八月四日下午會同教育局長潘寶書君及校友會代表等前往該校、晤前校長朱君學俊、詢問一切、悉校中文書案件圖記、早由朱君取出、並出示縣公署訓令一八八號轉來江蘇教育廳第一六二一號指令內開、案查縣立學校校長、應由教育局長負責物色人員、呈請本廳備案、茲據來呈敬業學校校長朱學俊、係由全體職員學生代表公推、核與行政手續殊屬不合、理應駁斥、惟查朱學俊資格尚[illegible]不合、且念該校校長不可久懸、姑准備案、仰即[illegible]行知照云云、朱君自行聲明、即日將各書等取回、辭職離校、查該校糾紛、已歷月餘、迭經該校教職員具呈反對、則所謂公舉、已不符原案、且縣立學校校長、由教育局長負責物色委任、亦早經縣視學規定、故潘局長當場聲明、即日委任新校長接替呈報備案云、當時該黨部指導員即詢朱某問縣黨部指導員之責權如何、朱導員答謂本黨部令內開（前略）查主持學校應有專責、既據該縣黨部特別委員會呈稱各節、自應准予備案、候責局訂有辦法、遴選有人、當即交代云云、則指導員之任務、應保管敬業學校一切案卷圖記等項、一俟新校長接任時即行交代、校友方面、認爲滿意、

⊙敬業校友會今日開常年大會

小東門內敬業校友會、由經職員會議決、定今日（七日）下午二時、在母校大禮堂舉行本屆常年大會、

⊙中法工專開學有期

▲褚民誼君返滬後之表示

中法工專學生會暑期執委會、以該校褚新校長去粵未歸、昨日派代表往中央教育行政委員會駐滬辦事處探詢、適褚民誼君亦在該處、據知業於日前返滬、褚氏表示下期開學、較往年稍晚、約在九月中旬、余所允辦諸大端、必在此暑假內辦就、改組一項、返滬將業務籌法領事商之、在短期內趕辦、又該校新舊同學籌備委員會、於本月三日成立、茲訂於下星期一（即八日）下午七時、假二區黨部開會、討論籌備成立事項、

⊙商科大學同學會成立

八月四日下午六時上海商科大學同學會假青年會會食堂舉行成立大會、到會[illegible]數十人、先由臨時幹事[illegible]田報告、[illegible]推許冠羣爲臨時主席、通過章程、選舉幹事、當選者爲薛編田王志莘沈錫[illegible]許冠羣沈樹[illegible]五人、次多數爲陳學[illegible]王爾生鮑懷志干錦煥等四人、即席幹事互[illegible]職、討論會務、薛編田提議組織介紹出版推廣等部、均通過、次許冠羣提議每月聚餐一次、亦通過、末討論會址、決定暫設通訊處於四川路豐盛實業公司內、

⊙黨務訓練所茶話會中

▲議決四案

昨日下午、上海黨務訓練所招待本市各處黨務機關代表茶話、首由該所所長報告經過情形、議決事項、㊀畢業生見習其工作之分配、由下列各機關儘量容納、1．工會統一會、2．市黨部、3．市郊農民協會、4．中央宣傳委員會[illegible]滬辦事處、其[illegible]自若干、由各[illegible]團體覆信後再行決定、㊁見習期間定兩個月、每日津貼[illegible]念元、由該所供給、其住宿由見習之機關負責、㊂[illegible]考績處[illegible]部、[illegible]推定冷欣陳[illegible]徵彭學沛[illegible]費公俠李子峯爲考績委員、該處定名爲中國國民黨上海黨務訓練所學員考績處、直隸於中央、㊃畢業式分兩次舉行、除特別班外、農[illegible]黨務兩班於本月二十一日舉行畢業典禮、

⊙明德學校音樂歌劇會節目

北四川路[illegible]業里明德英文學校、定八月十三晚、在百星大戲院舉行音樂歌劇大會、入場券僅收小洋四角、節目有李璦女士之「木蘭從軍」、該校女生楊雪飛・何冰心・王德[illegible]・黃玉慶・何素鵬合演悲劇「革命與戀愛」、周少英女士獨唱、該校男生英文劇「兩個客人」、馬淑貞女士之「蝴蝶舞」、該校學生之喜劇「痛苦」、男生黃飛之「春秋刀」「桃花刀」、李志森之「幻佛」、梁淑芬女士之「霸王別姬」、及新曲歌舞等十餘種、

⊙國立同濟學生會最近消息

國立同濟大學學生會、因呈請中央教育行政委員會要求減免學費、呈請其與國立大學相同、今日已得批示、略謂呈悉、查學費一項、[illegible]學校收入、所請減免一節、仰逕向該校接洽、委員請求核辦可也、此批、該會接到此批後、當即推派代表向許陳琦孟心如兩接收委員着手交涉、聞結果尚稱圓滿、又聞中央教育行政委員會已議決將該校劃歸中華民國大學院、直隸中央、不歸第四中山大學、又昨晚該會留校學生會召集第二次執行委員會、對於學校建設等頗多議決、已分別向該校維持委員着手交涉、

元陽不足

大抵先天不足○元陽必虧○病後失調○元陽必弱○理固然也○
他如童年發育未全○無端傷害○壯歲房勞過度○表裏俱虛○
屬於表者○面黃肌瘦○神志昏迷○食慾減少○
屬於裏者○精枯陽萎○腰背酸痛○耳鳴眼花○
若不速治○療瘵堪虞○豈僅身體虛弱○日事困苦已耶○

自來血　○爲補血之特品○
無論先後天○皆有直接培補之效力○
服一瓶　面容紅潤　肌肉豐腴
　　　　神志清高　飯量大增
服二瓶　精液充足　陽事堅強
　　　　腰伸背直　耳明眼聰
攝生家○其注意焉○

大瓶二元　小瓶一元二角

魯意師摩洋行
禮拜一拍賣
住宅
准於十一日禮拜一下午二時半在靜安寺路四十號德大業書房一間　浴間木器一間　火爐洋琴上下樓等物等件　禮拜六可看貨　此佈

公平洋行
每逢禮拜二拍賣
不限價
本行由外國運來老牌洋貨各件定於每禮拜二上午九點在本行拍賣各種洋行綢緞元貢呢羽綢元縀六元細縀西泰布原布漂布等件　此特佈

魯意師摩洋行
禮拜二拍賣
充公
准於十二日下午二時在[illegible]路B號[illegible]拍賣[illegible]各種新舊木器洋鋼熱水汀[illegible]只木箱二架電燈料打包紙物不計時午至看可此

梅毒死路　梅毒生路
第一期梅毒症狀
梅毒自感染數天後○皮膚起塊○現赤色斑點○陰部硬結腫脹○漸成糜爛○以及小便脹痛○致流淋濁○此種症狀○不用確當特效藥治療○必有第二期發現○是走向死路○
第一期梅毒治法
第一期梅毒症狀○既如上述○所謂確當特效藥○即世界著名老牌「哈蘭士」內服外搽六零六○以內服清利排洩內毒○以外搽殺滅糜爛毒菌○全愈立待○第二期梅毒不發○是走向第一條生路○
（第二期梅毒症狀治法容後發表）
內服六零六聖藥　每瓶洋一元七角五分
外搽六零六藥膏　每盒洋一元樣盒二角
上海四馬路太和大藥房總發行
國內外分店及各大藥房均有出售
106

上海有正書局發行
空谷蘭小說
二冊七角

愛蘭百利始創代乳粉
現在市上乳粉充斥在育嬰者稍一不慎往往僨事所以選擇之前宜注意數點
(一)此種代乳粉是否適合嬰孩逐漸發展之消化力？
(二)此種代乳粉是否粉質細鬆見水即融不留渣滓？
(三)此種代乳粉是否創造最早製造經驗最富？
(四)此種代乳粉是否與母乳無異並無他種氣息？
欲明以上數點請先向本公司索閱育兒寶鑑一冊并附上郵票一角索樣品一瓶
上海廣東路四十號
愛蘭漢百利公司發行
各大葯房商號均有出售

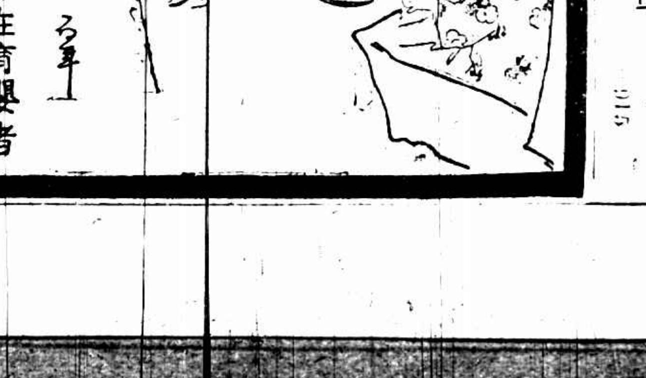

亞林防疫臭水
消滅毒菌　辟除疫穢

上海五洲大藥房發行
總店四馬路　分店鐵大橋
各大藥房均有出售

徵求 本畫報徵求時事及遊藝消息美術照片酬金從優其有特費之品如經來函聲明並可於製版後寄還

圖畫時報

八月七日 第三百八十三號 每星期出二次 Published Twice Weekly

新加坡南洋女學體育教員姚蓮（右）王慧智（中）呂修澄（左）二女士（唐俯攝）

The Instructors of Nanyang Girl School in Singapore.—Misses Yao Lien, Wang Wei-chih and Lu Siu-cheng. (Reading from right to left).

新任南匯縣長沈叔逵先生（上）沈君之耕田（下）沈君曾為南洋大學附屬小學校長二十餘年辦理極有成績此次為南匯縣長可為南匯人民慶

Mr. S. K. Sung, the new mayor of Nan-Wei. The picture (at below) was taken when Mr. Sung was ploughing at his native place.

在北京三大學之華僑女學生趙毅成（中）張玉枝（右）李英（左）（唐俯攝）

Chinese abroad return to Peking to pursue higher education—Misses Chao I-chen, Chang Yu-Chi and Li Ying. (from right to left).

華僑團體聯合會歡送英屬女華僑學成南旋（唐俯攝）

Say Farewell to Chinese students who finished their education in their Mother country and return to Malay States.

參加南京市政府慰勞北伐將士遊藝大會之女明星方[illegible]女士（南京廬山照相館攝）

Miss Fang Chi-chi, the Movie star.

上圖右為現任上海市政府秘書金國珍君左為前湖北沔陽縣長黃羽卿君

Mr. K. T. King (at the right) the secretary of Shanghai City Government.

蔡君[illegible]國畢業於約大經濟科定於本月十三號赴美專攻財政及運輸學

Mr. K. W. Tsai going to America to study finance and transportation.

江蘇省黨部南京特別市黨部聯歡大會（南京廬山攝）

The great meeting of Kiangsu and Nanking Kuomintang Party.

凡拉蒙

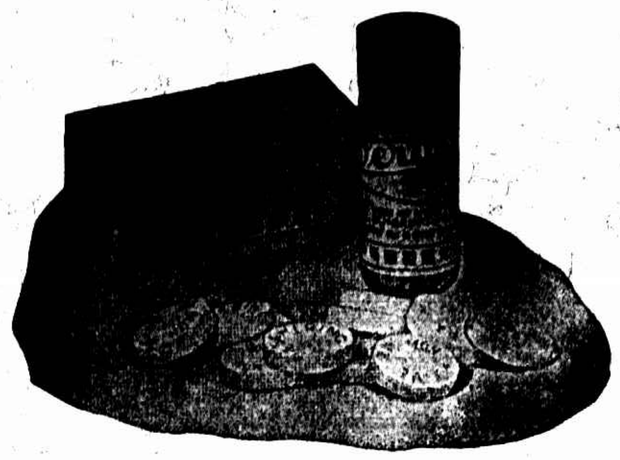

主治●各種頭痛○牙痛○神經痛○肝胃氣痛○腹痛○月經痛○創傷痛

上海香港路四號先靈洋行

各埠藥房均有出售

光藝照相館

靜安寺路華安保壽公司樓下 電話西一五九六號

美術照相自五元至廿元 普通照相一元至四元 營業時間晨九時起晚八時止

滙山照相館

照相專門放大名家

地址：一○提籃橋

寶記照相

照相專門 放大名家

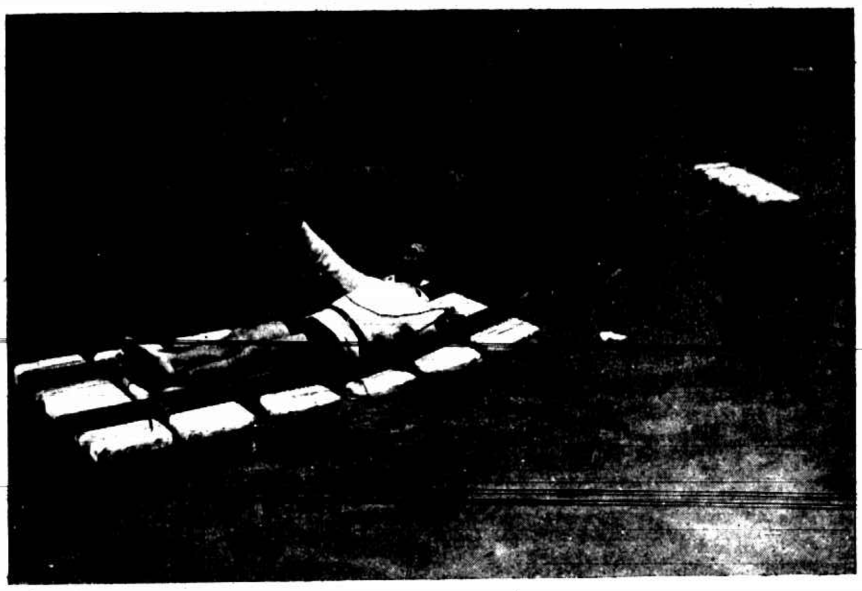

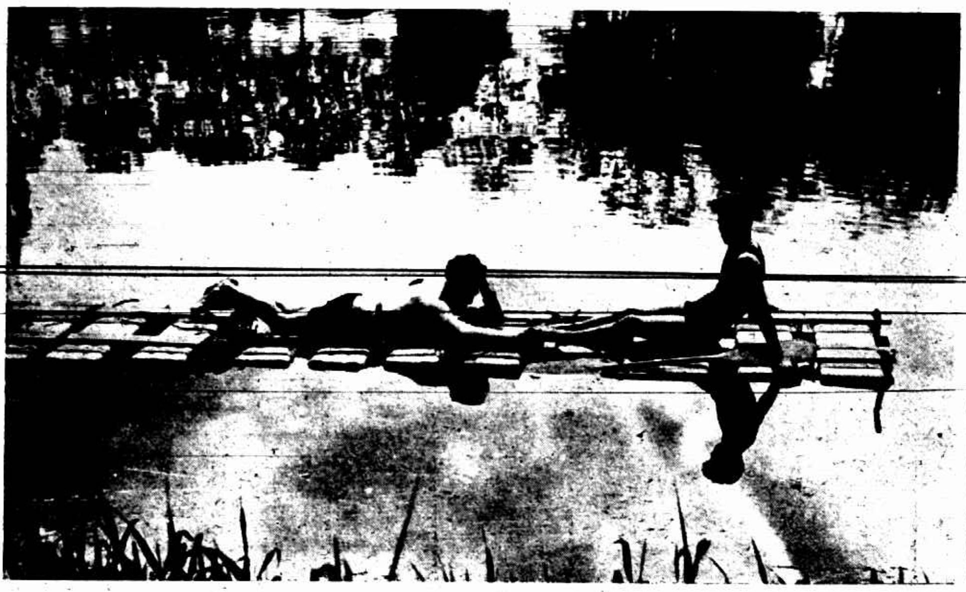

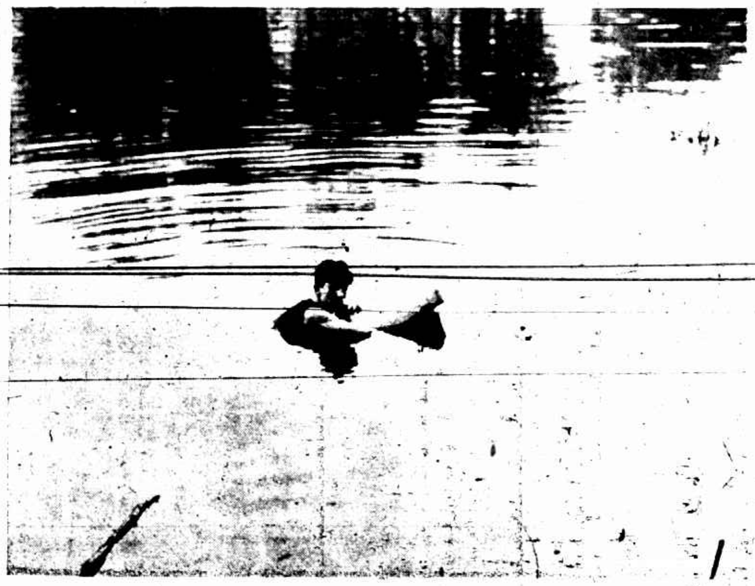

法人愛好君A. Chablet發明之救生器一可以浮於水面且便於向前游泳得多數可以作上船四圖乃試驗情形

A Trial of New Life Buoy Invented by M. Chablet.

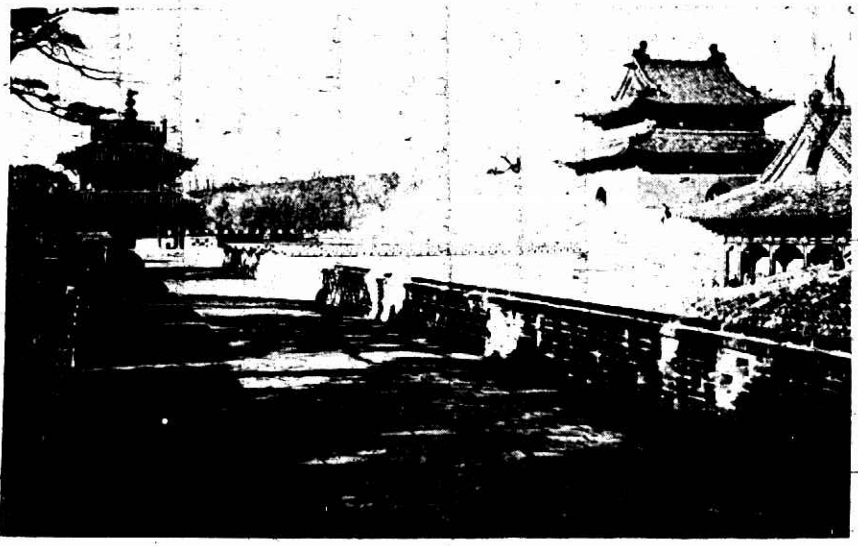

奉天東陵內之城牆宮殿及皇墓 (劉在勤攝)

Tombs and Palace of Manchu Emperors in Fengtien.

錢塘江旁 (十柔卓攝)

Along Tsien Tang River.

蘇州公園開幕時之女學生參加助興 (周翻武攝)

Girl Students participating in the celebration of opening of Soochow Park.

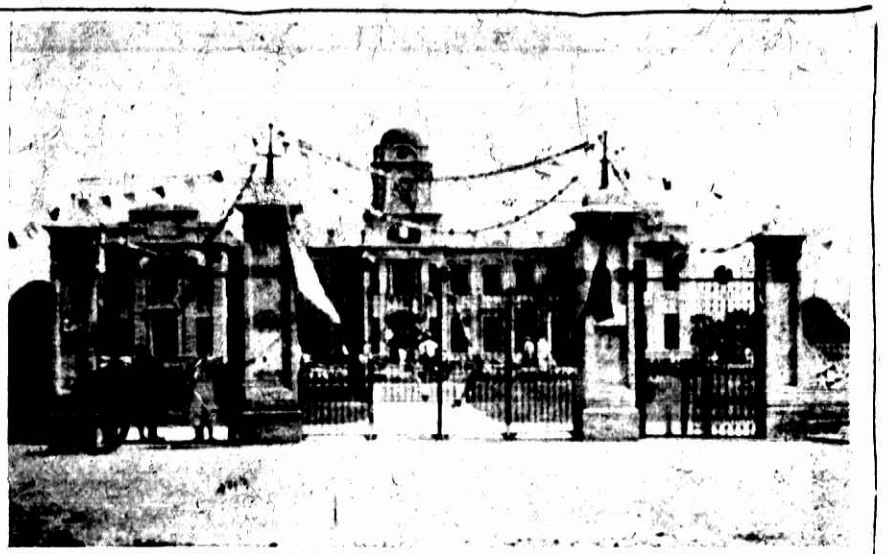

蘇州公園開幕時門首之佈置 (張復仝攝)

The Entrance to New Soochow Park.

關媚(右)鄺苑蕙(左)均肄業啓秀幼稚科

Two Students of Chi-Siu Girl School. Misses Kuan Mei (at the right) Kuang Yuan-hui (at the left).

關翠素女士年十二歲肄業啓秀小學四年級

Miss Kuan Chun-su studying in Chi-Siu Girl School.

中華女界聯合會廣東分會執行委員婦女解放協會改組委員陳[illegible]貞女士

Miss Chen Man-cheng, member of executive committee of Chinese Women Union (Canton Branch).

周惠惠女士 (陳信攝)

Miss Mildred Chow.

自右而左朝日新聞記者竹中繁子女士關紫蘭女士本報記者鮑振青朝日記者小村俊爵 (東京朝日新聞寫眞班攝)

Miss Kuan Chi-lan in Japan.